AÑO CUARTO. — Núm. 1.300 | PORTE PAGADO | Dirección, Redacción y Administración: AVENIDA DE MAYO 769 | Buenos Aires, sábado 18 de octubre de 1919

Todas las cartas destinadas a la Redacción deben ser dirigidas al director.

Como el diario no puede responsabilizarse por los manuscritos que se le envíen, ruega a los autores guarden copia de ellos.

Dirección Telegráfica: EPOCA, Buenos Aires

Teléfonos: U. T. Administración 7370 Av. Expedición 7372 Avenida. Sociales 7373 Avenida. Director 7374 Avenida. Redacción 7375 Avenida y 10 interno. Cooperativa 3927 Central.

CONGRESO NACIONAL BIBLIOTECA

La Epoca

PRECIOS DE SUSCRIPCION

CAPITAL

$ m/n. Un mes 2. $ m/n. Tres meses. 6. $ m/n. Seis meses 12. $ m/n. Un año 24

PROVINCIAS

$ m/n. 1 mes 2.50 $ m/n. 3 meses 7.50 $ m/n. 6 meses 15 $ m/n. 1 año 28

EXTERIOR

$ oro 1 mes 2.50 $ oro 3 meses 7.50 $ oro 6 meses 15 $ oro 1 año 28

Número del día, 0.08. — Número atrasado (dentro de los 30 días), 0.20. — De fechas anteriores, 0.50.

LA EPOCA se envía directamente por correo a toda persona que la pida, acompañando el importe correspondiente. Los pedidos de suscripciones para el interior de la República se atenderán por cualquier número de días a razón de 0.08 el ejemplar.

Servicio telegráfico especial para LA EPOCA

(DE LA UNITED PRESS, AGENCIA HAVAS Y NUESTROS CORRESPONSALES)

Existe descontento entre los partidarios de D'Annunzio

Denikin ha obtenido nuevos éxitos en su lucha contra los bolshevikis

No se ha confirmado la noticia de la toma de Petrogrado

Discurso de M. Klotz sobre la situación económica de Francia

En la cámara francesa. Discurso de M. Klotz

PARIS(octubre 18 (Agencia Havas) — En la sesión celebrada por la cámara de diputados con motivo de la votación de ciertos créditos, el diputado M. Lefebvre hizo presente algunas dificultades a las que el futuro parlamento deberá hacer frente. El orador expresa, sin embargo, su confianza en el porvenir de Francia y declara que es seguro que con buena voluntad el gobierno de Francia conseguirá mediar la crisis actual.

El ministro de hacienda, M. Klotz, reprocha a M. Lefebvre haber hecho solo una exposición del pasivo de Francia. El ministro dice:

"Debemos al extranjero 30.000 millones, siendo de esta suma la mitad aproximadamente a los Estados Unidos, pero Francia tiene un balance activo muy importante. Francia antes de la guerra era y es aun la mayor acreedora del mundo. Francia antes de la guerra tenía colocados 48.000 millones en el extranjero y prestó durante la guerra 13.500 millones a diversas naciones."

Contestando a diversas interrupciones de los socialistas, M. Klotz, dice:

"Francia tenía en Rusia antes de la guerra sólo una cuarta parte de los créditos y durante la guerra sólo una décima parte. Por otra parte, agregó, el día en que Rusia tenga un gobierno, no será un gobierno de país civilizado, sino reconociese sus deudas (aplausos), de manera que Francia tiene sobre otros países más del doble en créditos de lo que debe a Inglaterra y a los Estados Unidos.

"No debe existir en la cámara francesa la menor vacilación con respecto a la voluntad de cubrir los créditos alemanes.

"De manera, que no debe insistirse tanto sobre lo que debemos a Inglaterra y a los Estados Unidos, deudas que saldaremos según arreglos que son de honor para nosotros y nuestros amigos."

M. Klotz, agrega:

"La situación presupuestaria de Francia ha mejorado considerablemente, pues hay que tener presente que el presupuesto de Francia, que era antes de la guerra de 5.000 millones, tenía como entradas 4200 millones. Para 1919 las entradas del presupuesto se elevan a más de 10 mil millones. El aumento en las entradas del presupuesto afirma la vitalidad del país que puede tener fe en sus destinos y no debe despreciar sus créditos."

M. Klotz encara la posibilidad de lanzar un empréstito para fines de enero o principios de febrero. El ministro avalúa en 20.500 millones los gastos del próximo presupuesto, comprendidas las pensiones que Alemania deberá reembolsar y avalúa los gastos militares sólo en 2000 millones como en 1919. Este servicio será reducido pero el costo para el mantenimiento de los hombres es más elevado.

M. Klotz insiste en el aumento de las entradas mensuales que ya dan más de 10.000 millones y proceden sobre todo del registro, lo que indica una verdadera revolución.

"En efecto, dice, ya no existen tierras hipotecadas, los campesinos y los granjeros son actualmente propietarios. Este es un fenómeno social de considerable importancia.

"La democracia de los campos ha cumplido ampliamente con su deber durante la guerra. Es el mejor elemento de Francia."

El ministro añade que el esfuerzo fiscal realizado por el país, es tanto más admirable por cuanto las regiones devastadas que pagaban una quinta parte de las entradas reales no participan actualmente en ellas, y que debido a que los desmovilizados no han reanudado toda su actividad, el país no puede aún reanudar toda su actividad económica.

Luego agrega:

"De manera, que el presupuesto de Francia no pasa de 5.000 a 25.000 millones como se pretende, sino 10.000 a 20.000 millones. Bastará sin duda crear por escalonamiento de 5.000 a 6.000 millones las entradas fiscales."

La unión de Alsacia y Lorena aporta a Francia un aumento considerable en sus entradas. De manera que Francia, tiene medios para hacer frente a todas las cargas del presupuesto".

M. Klotz tiene confianza en que Francia tendrá voluntad y que el país no recibirá a los explotadores ni a los demagogos y que Francia producirá dentro de poco todas las riquezas que tiene en su seno. Esta afirmación fué acogida con vivos aplausos.

El diputado Lefevre sostiene que serán entre 6.000 y 8.000 millones los recursos fiscales para las sumas que Francia deberá adelantar, esperando el pago de Alemania.

"Haremos frente, agrega, a los gastos excepcionales, no por medio de los recursos fiscales sino por medio de los recursos de tesorería".

M. Klotz dice que tiene confianza en que el país enviará a la cámara hombres que sabrán cumplir con todo su deber. El ministro fué muy aplaudido.

La cámara a continuación aprobó en su conjunto todos los proyectos de créditos.

Alemania y el bloqueo de Rusia

¿Ruptura entre Norte América y los aliados?

PARIS, octubre 18 (U. Press). — La nota aliada a Alemania invitándola a que tome parte en el bloqueo de la Rusia del soviet, fué enviada sin conocimiento de la misión norteamericana de paz.

La nota era desconocida en los Estados Unidos. La conferencia de la paz obró sola, al pedir la cooperacion alemana en lo que a Rusia respecta.

En algunos centros se cree que esto indica una ruptura. Se sabe que en Wáshington existe una tendencia contraria a incluir a Berlín en ningun movimieto en contra de los soviets. Los franceses e ingleses critican amargamente la inclusión de Alemania en el bloqueo.

Nuevo gabinete austriaco

VIENA, octubre 18 (U. Press). — Después de la ratificación del tratado de paz, el gabinete renunció. La asamblea eligió entonces a un nuevo gobierno encabezado por Renner, como canciller de estado.

Los conflictos obreros en los Estados Unidos

NUEVA YORK, octubre 18. (United Press). — Millares de obreros marítimos continuaron la huelga a pesar de la manifestación hecha por los leaders de las uniones de que el movimiento había terminado.

Los soldados siguieron ocupándose en la carga y descarga de las provisiones. De acuerdo con el ultimátum enviado a los obreros de regresar inmediatamente al trabajo, se tomará una acción inmediata para impedir que los negocios del país se paralicen.

CLEVELAND (Ohio), octubre 18. (United Press). — Se espera que la huelga de obreros del acero quede quebrantada el lunes por la mañana, cuando muchas fábricas reanudarán sus tareas e invitarán a todos los obreros a volver al trabajo bajo las mismas condiciones que existían antes de la huelga.

Los unionistas dicen que los obreros permanecerán firmes en sus puestos.

Un camión cargado de carne fué objeto de un ataque de parte de los huelguistas. Se hicieron varios disparos y quedó un muerto.

Jubilación de Chamberlain

LONDRES, octubre 18 (Agencia Havas)—El "Daily Graphic" anuncia en su edición de esta mañana que el señor Chamberlain, jefe del departamento del ministerio de agricultura, que se ocupa de las epizootias, se jubilará después de casi treinta años de servicios.

Venta de ganado fino

LONDRES, octubre 18 (Agencia Havas)—Se anuncia que la cabaña de Penshurst vendió por 250 guineas un ternero del pedigree de British Friesuan y su madre por 400 guineas.

Efectos de la baja del marco

PARIS, octubre 18 (United Press) —Un despacho enviado a "Le Matin", informa que la súbita caída del valor del marco, ha causado una crisis financiera en Marruecos. Diez mil de los habitantes de Marakesh rodearon el Banco pidiendo su dinero. La vida comercial se halla paralizada.

Felicitación de von der Goltz a Bermont

BERLIN, octubre 18 (U. Press) —El general von der Goltz se ha dirigido al coronel Bermont, felicitándole por el éxito logrado en la lucha "en la que por primera vez, desde hace un siglo, las tropas germanas y rusas lucharon lado a lado".

Las cajas de ahorro de Francia

PARIS, octubre 18. (A. Havas) —Un informe resumido sobre las operaciones ordinarias de las cajas de ahorro durante los años 1917 y 1918 demuestra que la confianza de los depositantes aumentó durante esos dos años.

Durante el período comprendido entre el 1o. de enero y el 1o. de octubre de 1919, el excedente de los depósitos se eleva a 750.251.431 francos, cifra no alcanzada nunca hasta ahora.

La lucha en Rusia

Continúan los éxitos de los antibolshevikis

LONDRES, octubre 18 (Agencia Havas) — "The Times" desmiente las noticias de la toma de Gatchina y Petrogrado.

HELSINGFORS, octubre 17 (Agencia Havas). — La agencia Finskanotisbryan anuncia que ayer a la tarde los maximalistas izaron la bandera blanca en la fortaleza de Cronstadt.

LONDRES, octubre 18 (Agencia Havas) — El "Morning Post" dice que en los círculos oficiales no se ha recibido aun ninguna confirmación de la toma de Petrograd y del bombardeo de la fortaleza de Cronstadt.

HELSINGFOR, octubre 18 (Agencia Havas) — El estado mayor finlandés anuncia que la fortaleza de Cronstadt izó la badera blanca esta tarde.

HELSINGFORS, octubre 18 (United Press) — Los letones capturaron la fortaleza de Duenamunde en Ustdvinsk, ayudándole en su ataque un barco de guerra aliado.

Los prisioneros aseguran que las tropas germanas están llegando continuamente de Alemania.

El estado mayor general finlandés, confirma el informe de que el general Yudetnich tomó Krasnoeselo y Gatchina, donde los representantes de los obreros de Petrogrado pidiéronle no bombardeara la ciudad, prometiendo su ayuda en contra de los bolsheviki's.

LONDRES, octubre 18 (United Press) — Un comunicado emitido por el ministerio de guerra, da detalles de la derrota de la gran ofensiva bolsheviki en contra de Tsaritsin, que fuera aplastada por la contra-ofensiva de Denikin y en la cual los cosacos cruzaron el río Don sobre un amplio frente y despejaran el terreno entre Novo Grigorevskaya y Ustmedvyeditskaya, tomando 1200 prisioneros. Más hacia el Oeste, ocuparon la línea que va de Khoper a Tishanskaya, tomando 2150 prisioneros. También capturaron Kalach y Pavlovsk.

LONDRES, octubre 18 (Agencia Havas) — Se ha recibido en esta capital un radiotelegrama del general Denikin que confirma la presencia de oficiales alemanes entre las tropas del general Petlura.

Viaje del rey Alfonso

MADRID, octubre 18 (Agencia Havas).—El rey Alfonso partirá hoy para París.

La reina Victoria se unirá a su esposo en París o Londres, según la fecha en que quede completamente restablecida.

Sobre el restablecimiento de la libertad de comercio en Francia.

PARIS, octubre 18 (Agencia Havas).—Una delegación de agricultores del centro de Francia se entrevistó con el ministro de agricultura para exponerle el punto de vista de los agricultores sobre la fijación del precio mínimo del trigo para el año 1920.

El resultado de la entrevista fué llegar a la conclusión de que el partido más ventajoso para la agricultura era el restablecimiento de la libertad comercial para los cereales y especialmente para el trigo.

La ocupación de la alta Silesia por los norteamericanos.

BERLIN, octubre 18 (U. Press) —El jefe de la comisión norteamericana en esta capital ha pedido al gobierno de la alta Silesia que disponga lo necesario para sede y oficinas de las autoridades militares norteamericanas que se alojarán allí hasta el 31 de enero para vigilar el transporte de tropas que pertenecen al ejército de ocupación, desde Coblenza.

Esto parece indicar que muy pronto llegarán las tropas norteamericanas al país para ocupar el área de la alta Silesia durante el plesbicito.

Match de box

LONDRES, octubre 18 (Agencia Havas).—Se efectuó el encuentro de los boxeadores Bombardier Wells y Curphey. El primero de los citados pugilistas puso "knee-out" a su rival al segundo round.

División entre los partidarios de D'Annunzio

MILAN, octubre 18 (U. Press).— Anuncios de Fiume publicados en el "Corriere della Sera", revelan por la primera vez signos de descontento y desunión entre los partidarios de D'Annunzio, en esa ciudad, dándose la impresión de que D'Annunzio mismo, pueda aflojar en su intransigencia absoluta y considerar eventualmente un probable compromiso.

El diario aludido al comentar sobre el particular, dice que la obstinación prolongada haría no solamente peligrar a Italia sino también pondría a Fiume en inminente peligro. Dice que D'Annunzio y sus voluntarios pueden volver a la ley, sin sufrir humillación alguna.

Las elecciones italianas

ROMA, octubre 18 (U. Press).— Prevalece aun la mayor confusión. La prensa deplora la incapacidad de los partidos constitucionales para ponerse de acuerdo sobre sus candidatos y dice que la nueva cámara de diputados será intelectualmente mediocre, desde que las figuras dirigentes han pasado al senado o se han retirado de la política.

GENOVA, octubre 18 (U. Press). —Los siguientes diputados han anunciado que no se presentarán a la reelección: Faelli, Valenzani, Canevari, Pavia, Barbera, Dibugnano, Appiani.

El desacuerdo Giolitti-Nitti

ROMA, octubre 18 (U. Press).— El diario "Il Giornale D'Italia", comentando la entrevista de Nitti, dice que eso marca el comienzo de una lucha abierta con Giolitti, quien se resentirá del rechazo de Nitti de desarrollar un programa de venganza.

Los sinnfeinistas

DUBLIN, octubre 18 (U. Press). —Hoy fueron puestos en libertad cuarenta sinnfeinistas que algunas semanas atrás fueran encerrados en la prisión de Mount Joy. La mitad de ese número se halla en los hospitales de la ciudad asistiéndose, pues se hallan enfermos a causa de los sufrimientos pasados.

La asamblea austriaca ratifica el tratado de paz.

VIENA, octubre 18 (United Press) La asamblea nacional ratificó el tratado de paz, sin mayor debate. Esto da lugar a numerosos comentarios en el pueblo.

Embajadas españolas suprimidas

MADRID, octubre 18 (U. Press). —Un decreto real dado a conocer hoy suprime las embajadas en Petrogrado y Viena.

La expedición del duque de los Abruzzos

GENOVA, octubre 18 (U. Pres).— El barco Roma que conducía material para la expedición del duque de los Abruzzos al Somaliland, ha salido para Nápoles donde el duque efectuará su embarco junto con su comitiva.

La salud del presidente Wilson

WASHINGTON, octubre 18. (United Press). — El boletín sobre la salud del presidente Wilson, dice que el enfermo pasó una noche tranquila y que no se han producido nuevos síntomas materiales.

Intrigas monárquicas alemanas

AMSTERDAM, octubre 18 (United Press)—Se sospecha de intrigas realistas entre las personas allegadas al kaiser y al kromprinz. Un número de personajes sospechosos, visitó recientemente a Amerongen y Wieringen, encontrándose entre ellos ciertos emisarios de Lüdendorff.

Se informa que el ex kaiser no teme ya la extradición, debido a la oposición presentada por el gobierno holandés.

Información local de última hora

EN LA PRESIDENCIA

A primera hora de la tarde llegó a su despacho oficial el presidente de la república.

Con sus ministros se reunió en acuerdo para considerar diversos asuntos de carácter político y administrativo.

Poco después de las 3 p. m., se dirigió a Palermo, acompañado de sus ministros, para asistir a la fiesta militar de la Sportiva.

Obras de la ley Mitre

REPARACION DE CAMINOS

El P. E. aprobó el proyecto preparado por la dirección general de puentes y caminos para la ejecución de las obras de reparo en el camino de El Fortín a Laspiur y San Francisco, zona del ferrocarril Central Argentino, en la provincia de Córdoba, cuyo presupuesto asciende a la suma de 50.228,15 $ m n. y disponiendo que esas obras sean llevadas a cabo mediante licitación pública.

También se aprobó el proyecto preparado por la misma dirección, para la construcción de un puente sobre el arroyo Dulce, en el camino de acceso a la estación Nahuel Huapí, zona del ferrocarril del Sud en la provincia de Buenos Aires, cuyo presupuesto asciende a la suma de 13.960 $ m|n. y disponiendo que esas obras sean llevadas a cabo mediante licitación pública.

Se ha autorizado a la referida dirección para que realice los estudios necesarios para proyectar las obras que requieran los siguientes caminos: Camino de acceso a la estación Roldán, zona del ferrocarril Central Argentino, en la provincia de Santa Fe. Caminos de Guaminí a Alamos y de Bonifacio al sud, zona del ferrocarril de Buenos Aires al Pacífico en la provincia de Buenos Aires.

Nombramientos en Hacienda

Por el ministerio de hacienda se han efectuado los siguientes nombramientos:

Ayudante 2.o de la aduana de la capital, a don Alejandro Horacio Rusconi.

Vista de 3.a de la aduana de La Plata, a don Jorge S. González Rubio.

Oficial de la oficina de justicia e instrucción pública de la contaduría general, a don Pedro L. Speratti.

Sub inspector de 1.a de la administración de impuestos internos, a don Carlos Alvarez.

Arrendamiento de un terreno fiscal

Se concedió en arrendamiento a los señores L. Dreyfus y Cía., una fracción de terreno de 2000 metros cuadrados en la parte Este del dique 2 del puerto de la capital, para depositar cereales en planchadas.

La concesión es de carácter precario y con arreglo a las tarifas establecidas en el decreto de 2 de julio de 1912.

Representación consular del Uruguay en la Argentina

Nombramiento de nuevos funcionarios

El gobierno uruguayo, acaba de designar cónsul honorario en Buenos Aires a don José Tomás Abad, y cónsul en Resistencia a don Domingo Pigretti.

El nombramiento de estos caballeros para dichos cargos, ha de servir seguramente para intensificar aún más las relaciones comerciales entre el Uruguay y la República Argentina.

OBRAS SANITARIAS

La cloaca máxima de Berazategui

Por decreto dictado en acuerdo de ministros se autoriza a la dirección de las obras sanitarias de la nación para que proceda a ampliar el contrato que tiene celebrado con la Compañía General de Obras Públicas en la construcción de la XI sección de la cloaca máxima en la ribera de Berazategui que comprende en el plan de saneamiento de la capital federal y que consiste en los siguientes trabajos:

Levantamiento de la cañería de h. f. que constituyen la antigua cloaca máxima.

Extracción de la tablestacada de madera dura de la defensa.

Demolición de la casilla de válvulas de la cloaca máxima antigua.

Construcción de una nueva casilla de válvulas en el punto de enlace entre la cloaca máxima antigua con la nueva al costado de la cámara núm. 4 y colocación de válvulas esclusas en las cañerías de la cloaca máxima antigua en su enlace con la nueva dentro del presupuesto de $ 101.510.77 m|n.

El día de la Raza en Colombia

Proposición aprobada por el senado de ese país

El senado de Colombia aprobó el 12 de octubre, la siguiente proposición:

"En el día que la comunidad de los pueblos hispano-americanos ha señalado para celebrar la fiesta de la raza, el senado de Colombia saluda a la gloriosa madre patria, la noble España, fecunda madre de naciones; a todas aquellas que en el nuevo mundo son como miembros renacientes de ella, y principalmente a la gallarda juventud española e hispano-americana a quien toca realizar la grandiosa obra de aproximación y reunir en torno de un alto ideal común de derecho, de justicia, de caballerosidad, la gran familia de pueblos hermanos que hablan la lengua de Cervantes, glorioso instrumento de civilización."

El acto electoral de Catamarca

Un telegrama del Dr. Oyhanarte

El doctor Horacio B. Oyhanarte, ha dirigido a los señores coronel Ricardo Pereyra Rozas, Agustín Madueño y doctores Abumada, Gómez y Gallo el siguiente telegrama:

"En momentos que me dispongo partir para allá, acompañado de un grupo importante y prestigioso de amigos, me entero de la resolución tomada por el gobierno, a requerimiento del señor interventor, relatando la prueba, con la cual nos íbamos a identificar, más si cabe, y que hubiera demostrado ante la opinión los reales y efectivos prestigios de la Unión Cívica Radical de esa provincia.

"Lamento esta transferencia de fechas, que nos dilata la exteriorización de un triunfo grandioso y auspicioso, que dará a Catamarca por primera vez, desde que se incorporara con sus sacrificios y con sus héroes a los catorce entidades históricas de la nación, el ejercicio regular de un gobierno legítimo gestado por la soberanía, cabal y auténtica representación de sus anhelos, de sus esperanzas y de sus mejores aspiraciones ciudadanas".

"En breve intervalo más, los hechos confirmarán plenamente mis palabras y Catamarca liberada dará a la República el ejemplo reconfortante y caudo de inaugurar una gran era de paz y de trabajo, dejando, como consecuencia precisa de su victoria, un residuo de régimen derrotado".

"Vamos a corporizar, no hay que dudarlo, una gran esperides y la certidumbre absoluta de Vdes. de un triunfo resonante y decisivo. — ratificado por mi convicción y los hechos evidenciados en la vigorosa preparación eleccionaria, — coronará la expectativa nacional, que anhela, con razón, antes de los próximos comicios de marzo, este anticipo lisonjero de una victoria, que desde ya la podemos proclamar como eminente.

Con mis mejores sentimientos, y hasta muy pronto, soy de Vdes. afectuosamente. — Horacio B. Oyhanarte."

Concesiones sin efecto

Han sido dejadas sin efecto las concesiones de arrendamiento de los galpones ubicados en la sección de cabotaje del puerto de Quequén, otorgada a los señores Gardella y Cía., por decreto de 11 de julio de 1917 y la del lote 18 bis del puerto de La Plata, acordada al señor Hortensio López.

2a. EDICION

CATAMARCA

Aplazamiento del acto electoral

Pedido del interventor nacional en ese sentido

Contestación de conformidad del ministro del interior

LA NOTA DEL PART DO CONSERVADOR

Respuesta del ministro del interior — Las reclamaciones de la concentración

El interventor Dr. López asumirá nuevamente el mando

Los documentos que publicamos a continuación, harán conocer las notas cambiadas entre el interventor de Catamarca doctor López García, indicando la conveniencia del aplazamiento de las elecciones que debían tener lugar el 26 del corriente y la contestación del ministro del interior asintiendo a la adopción de esa medida por las razones que se invocan.

También, hacemos publicas las comunicaciones que se refieren a una presentación del partido conservador de Buenos Aires sobre supuestos atropellos y a reclamaciones de la concentración catamarqueña.

Como lo hace saber el doctor López García, partirá en breve a reasumir las funciones de interventor en aquella provincia.

He aquí la nota del interventor:

Buenos Aires, octubre 17 de 1919.

A S. E. el señor ministro del interior doctor R. Gómez.

Tengo el agrado de dirigirme a V. E. para manifestarle que encontrándome en mejores condiciones de salud, estoy en situación de regresar a Catamarca para reasumir el cargo de interventor que el P. E. se dignó confiarme, pero me creo con el deber de hacer presente a V. E. que encuentro dificultades para que el acto eleccionario pueda realizarse el 26 del corriente con todas las seguridades y garantías necesarias, de acuerdo con las altas finalidades de la intervención que el señor presidente de la república y V. E. tan vivamente me expresaron cuando fuí designado para desempeñar tan importantes funciones.

De las informaciones que constantemente recibo de los señores ministros de la intervención, estoy enterado de que a la provincia de Catamarca ha llegado numerosa gente maleante, que como tal, se ha exteriorizado en los centros poblados, y tengo anuncios también de que se proyecta perturbar la regularidad del acto electoral con actitudes violentas en algunos puntos apartados de la capital.

Como estas circunstancias fueron extrañas a todas mis previsiones, no había tomado las medidas necesarias para evitar cometer cualquier tentativa que en ese sentido pudiera pretenderse y ahora el tiempo es corto para llevarlas a cabo desde que tendría que distribuir fuerzas en puntos lejanos de difícil comunicación. V. E. comprenderá mis responsabilidades si se produjeran hechos desagradables, que vendrían a sombrear un acto que bajo las garantías del poder federal, debe realizarse con los más altos prestigios de la verdadera dignificación.

Por otra parte, falta tiempo, para instalar en forma todas las mesas receptoras de votos en lugares apartados a fin de que ellas puedan funcionar con regularidad.

Debo también hacer presente que no han regresado hasta este momento más de tres mil ciudadanos inscriptos en los registros que se encuentran en los trabajos de la zafra de Tucumán y cuyo número en relación al reducido registro electoral, resta un concurso muy apreciable en el plebiscito que debe llevarse a cabo.

V. E. estará informado, además, de la epidemia reinante en la provincia, la cual determinó al gobierno de la intervención a adoptar enérgicas medidas en bien de la salud pública, no obstante lo cual se han producido casos fatales, aun en la misma casa de aislamiento, instalada hace pocos días en las afueras de la ciudad y esta perturbación ha demorado todos los actos preparatorios de la elección.

Mi mal estado de salud, al obligarme a salir de la provincia, precisamente en el período de mayor actividad, impidió mi acción directa, todo lo cual me indica a pensar que es imprescindible transferir el acto electoral por treinta días o más.

Esta transferencia de la fecha de la elección no perjudicará en manera alguna la acción de los partidos y antes por el contrario beneficiaría por igual la acción de los mismos y sobre todo en mi opinión, la elección será el acto a realizarse con las más amplias garantías y seguridades para el ejercicio del sufragio, conforme a los anhelos tan cuidadosamente expresados por V. E.

Por tanto, me permito entregar a juicio de V. E. estas consideraciones de orden fundamental.

Saludo al ministro con mi consideración más distinguida. — Fabio López García, interventor nacional en Catamarca.

El ministro del interior contestó en los siguientes términos:

Buenos Aires, octubre 18 de 1919.

A S. E. el señor interventor en la provincia de Catamarca, Dr. Fabio López García. — Presente.

Informado de su comunicación de fecha 16 del corriente, me es grato manifestarle que no tengo observación que hacer a sus juicios sobre la situación electoral de la provincia de Catamarca; debiendo recordarle, una vez más, que, dentro de las amplias facultades que se le han conferido, desde el señor interventor proceder en la forma que mejor consulte las altas finalidades de la misión que desempeña.

En cuanto al pensamiento del P. E. él ha sido reiteradamente expuesto y llevado a la práctica en casos análogos, pudiendo sintetizarse en estos términos: asegurar la más amplia libertad para el ejercicio de todos los derechos; mantener el orden, evitando toda violencia; y dar a los ciudadanos las mayores facilidades para que concurran al comicio, a fin de que su resultado sea la expresión de las verdaderas mayorías.

Si además de las circunstancias de procedimiento y organización electoral que el señor interventor invoca en su comunicación se agrega que la que se refiere a elementos extraños a la provincia de carácter perturbador, cúmpleme expresar al señor interventor que esos aspectos en las contiendas cívicas del país quedaron definitivamente exonerados por las sanciones públicas alcanzadas, y en consecuencia puede V. E. tomar todas las medidas conducentes a evitar que pudieran reaparecer, allí disponiendo al efecto de toda representación del ejército que considere necesaria a ese objeto.

Complacido, del restablecimiento de su salud, circunstancia que le permita, como la manifiesta, regresar a la mayor brevedad á la provincia donde desempeña la delicada misión que se le ha confiado. Saludalo con su consideración distinguida.

R. GOMEZ.
Ministro del Interior.

A la nota que le fuera enviada por el presidente del partido Con-

servador ed la provincia de Buenos Aires, doctor Rodolfo Moreno (hijo), el ministro del interior ha contestado en los siguientes términos:

Buenos Aires, octubre 18 de 1919. —Señor presidente del partido Conservador de la provincia de Buenos Aires, doctor Rodolfo Moreno (hijo).—Presente.—He recibido su nota fecha de ayer, en la que formula una crítica a los procedimientos de la intervención en Catamarca y reproduce denuncias que han llegado a este ministerio con los informes correspondientes del señor interventor, interino, los que, en copia le acompaño, para el mejor conocimiento de los hechos.

Por ellos podrá Vd. constatar que se trata de versiones antojadizas, cuya inconsistencia ha sido comprobada.

En cuanto al incidente ocurrido entre don Genaro Cooke y don Angel Bassani, carece de toda importancia; pero debo manifestarle que, contrariamente a lo que Vd. afirma, el asaltante fué Bassani, delegado del partido Conservador; de manera que se explica perfectamente que fuera detenido por la policía en cumplimiento de su deber y debo rectificarlo igualmente, cuando manifiesta que Cooke es empleado nacional, pues ya no forma parte de la administración.

Por lo demás, puede el señor presidente del partido Conservador, tener la plena seguridad de que este gobierno no ha de tolerar en ningún punto del territorio nacional la más mínima transgresión que esté en su mano reprimir; y en Catamarca, como en cualquier otra provincia intervenida, asume toda la responsabilidad de sus actos, ya se encuentren al frente de las misiones federales los señores interventores titulares o los funcionarios que, interinamente, los reemplacen por motivos de ausencia o de salud.

Y para terminar rechazo en absoluto la imputación que Vd. hace a los oficiales del ejército de desvirtuar la alta misión de los cuerpos armados, porque su tradición de honor y de lealtad a las instituciones sólo permiten asegurar que en Catamarca, como en cualquier otro punto de la república, el ejército de la patria ha de ser hoy, lo que ha sido siempre, el heraldo de las libertades públicas y el más firme guardián de los derechos del pueblo.

Con el alto concepto, pues, que este gobierno tiene de la misión que ha sido llamado a realizar, nadie puede poner en duda que, como lo espera el señor presidente del partido Conservador, se han de mantener en toda su integridad las instituciones que precisamente ha ido a restablecer la intervención federal a la provincia de Catamarca.

Saludo a Vd. atte. — R. Gómez, ministro del interior.

El ministro de gobierno a cargo actualmente de la intervención ha enevíado al ministro del interior, el telegrama que insertamos seguidamente y en el que transcribe la nota con que contesta a los cargos arbitrarios e injustificados del presidente de la concentración catamarqueña.

Dice el telegrama de referencia:

Catamarca, 16 de octubre de 1919. —A S. E. el señor ministro del interior.

Tengo el honor de dirigirme a V. E., transcribiéndole la nota que en la fecha dirijo al señor presidente de la concentración catamarqueña en contestación a las últimas comunicaciones que me fueron dirigidas que como V. E. apreciará, sólo establecen cargos antojadizos y abultados.

"He recibido en la fecha su nota en la que hace llegar a mi conocimiento el envenenamiento del señor Eusebio Barrionuevo y la muerte violenta del señor Norberto Rasgido. Con este motivo pinta el señor presidente de la concentración un cuadro sombrío y triste en vísperas electorales. He puesto particular empeño en atender todos los reclamos que he recibido, como presidente de la junta escrutadora, como asimismo todas las denuncias que han sido presentadas precisamente para responder a los fines de alta imparcialidad con que deben caracterizarse todos los actos de esta intervención respondiendo así a las instrucciones del Excmo. señor presidente de la nación, pero presumo, por lo menos hasta ahora, que toda mi dedicación no ha de ser suficiente para desvanecer las denuncias que usted presenta, porque ellas parecen no responder sino a una forma sistemática de exponer hechos por la simple manifestación partidista de políticos militantes. Así lo demuestran los pocos casos concretos que en seguida han sido esclarecidos y puestos todos en su conocimiento y la abundancia de las manifestaciones abstractas, tales como: las policías presionan y amenazan a las gentes, detienen o libertan, según el matiz político; los pedidos de remoción de comisarios y subcomisarios a simple título de que no responden a su confianza o que hacen propaganda partidista. Pero nada de lo manifestado resulta de más gravedad que lo que se manifiesta en su última nota de que... "repare V. E. que la situación política de Catamarca cruza por un período verdaderamente trágico, si a diez días de la elección nuestros correligionarios son envenenados, muertos en sus respectivos domicilios, o detenidos, etc., etc." No me explico cómo por simples presunciones de algún correligionario político que con la brevedad de un despacho telegráfico arroja sombras sobre personas, sin mayor fundamento, el señor presidente de la concentración catamarqueña hace afirmaciones tan rotundas sobre el cuadro de las vísperas electorales. Los hombres que como usted dirigen una agrupación política, deben ser ponderados en sus manifestaciones y ellas no deben ser otra cosa que el fiel reflejo de la verdad, de otra manera no llevarán sino una escasa fuerza para ser atendidos por el poder federal, que en estos momentos represento por cuanto solo significan el deseo de hacer presentaciones valederas solo por su número."

Saluda a V. E. con su mayor consideración.—Francisco L. Albarracín, ministro de gobierno encargado del despacho de la intervención.

EN EL AERODROMO MILITAR

Entrega de la bandera de guerra

La ceremonia de esta tarde

Se realizó esta tarde la ceremonia de la entrega de la bandera de guerra a la escuela militar de aviación, por los alumnos de las escuelas salesianas de La Plata.

El acto había sido postergado en dos ocasiones por las causas que son del dominio público, circunstancia que hizo aumentar el interés que había despertado esta fiesta.

A las 11 de la mañana, la bandera colocada en un "landeau" y escoltada por soldados del 7o. de infantería, fué conducida a la estación La Plata y traída a esta capital en un coche especial. La custodiaban distinguidas damas pertenecientes a la comisión organizadora de la fiesta.

El convoy partió a las 11.40 de La Plata, deteniéndose largo rato en la estación Bernal, donde ocuparon los vagones los 5000 alumnos de las escuelas salesianas. Reanudó la marcha y llegó hasta El Retiro para continuar viaje a la estación El Palomar.

El piloto francés subteniente Prieur, por la mañana, se elevó en el biplano Breguet, motor Renault de 300 H. P., y se dirigió hacia La Plata.

El piloto francés acompañó al convoy oficial durante largo trayecto, realizando bonitas evoluciones. Luego emprendió regreso al aeródromo militar.

Los trenes que partieron de Retiro llevaban numerosa concurrencia que deseaba presenciar el sencillo y hermoso acto.

A las 3 de la tarde, monseñor Vasallo de Torregrossa, frente a un altar levantado en el centro del campo de aviación, bendijo el emblema patrio. Los alumnos de las escuelas salesianas entonaron el himno nacional que fué ruidosamente aplaudido.

El presbítero doctor Andrés Calcagno pronunció un vibrante discurso patriótico haciendo entrega de la bandera de guerra a las autoridades del instituto aeromilitar. Las palabras del presbítero Calcagno fueron aplaudidas por el numeroso público que asistía al acto.

El teniente coronel Alejandro Obligado, director del aerodromo militar, pronunció un elocuente discurso agradeciendo en nombre del ministerio de guerra el obsequio que hacían las escuelas salesianas.

Acto continuo, los conscriptos de aviación y de radiotelegrafía, uniformados de gala, desfilaron ante el emblema nacional, realizándose así la jura de la bandera de guerra.

El número de aviación que había sido preparado hubo de suspenderse a causa del fortísimo viento reinante. Como se sabe, debían efectuar vuelos de acrobacia los pilotos argentinos Zanni, Parodi y Parravicini, el aviador italiano sargento Bó, el americano teniente León y diversos pilotos de la misión aeronáutica francesa.

Terminada la jura de la bandera, los invitados especialmente al acto fueron obsequiados con un lunch que se sirvió en el casino de oficiales de la escuela.

En los últimos trenes de la tarde regresaron a esta capital los millares de personas que concurrieron a presenciar el imponente acto.

La fiesta militar en la Sportiva

Exito espléndido del acto

Concurrencia del presidente y sus ministros

La fiesta militar realizada esta tarde en la Sportiva de Palermo ha resultado un acto de magnífica brillantez, que ha permitido dar al ejército una hermosa prueba de su alto espíritu de organización y bizarría.

Las tribunas existentes en el local, así como las suplementarias erigidas se encontraban atestadas de concurrencia, entre las que figuraban numerosísimas familias, militares y marinos.

A las cuatro menos cuarto llegó a la Sportiva el doctor Yrigoyen, acompañado de varios de sus ministros, llegando los demás pocos minutos más tarde.

A la llegada del primer magistrado las fuerzas le rindieron los honores de ordenanza, mientras la muchedumbre le tributaba una cariñosa ovación, aclamándole repetidas veces

El presidente ocupó en seguida el palco que se le había reservado, en el que tomaron ubicación los ministros del Ejecutivo, el embajador de España, los agregados militares extranjeros y un núcleo de altos jefes del ejército, entre los que se encontraban los generales Zeballos y Martínez, coroneles Justo, Fernández (L.) y Vacarezza, tenientes coroneles Valotta y Vázquez y capitán Quaglia. El doctor Yrigoyen hizo llamara al ingeniero Alvarez de Toledo, que se hallaba entre la concurrencia y que tomó ubicación a la derecha del primer magistrado.

Acto seguido dió comienzo el desfile haciéndolo en primer lugar el cuerpo de cadetes del Colegio Militar. Los alumnos, al mando del mayor Mones Ruiz, desfilaron soberbiamente al paso alemán, con frente de compañía, tributándoles el público una clamorosa ovación.

Desfiló después el regimiento de granaderos a caballo, con la fanfarra a la cabeza, bajo el mando del 2.o jefe de la unidad, teniente coronel Vázquez. El paso de los jinetes fué saludado con fuertes aplausos.

Una vez que los granaderos tomaron su correspondiente ubicación, desfilaron ante el palco presidencial las fuerzas del 8 de caballería, comandados por su jefe, teniente coronel Risso Patrón. La presentación del personal la mismo que la de la caballería fué excelente.

A continuación comenzó el desfile de los cuerpos de infantería, que lo hicieron por brigadas, y como las otras unidades con frente de compañía y adoptando un correcto paso alemán en la extensión de las tribunas especiales.

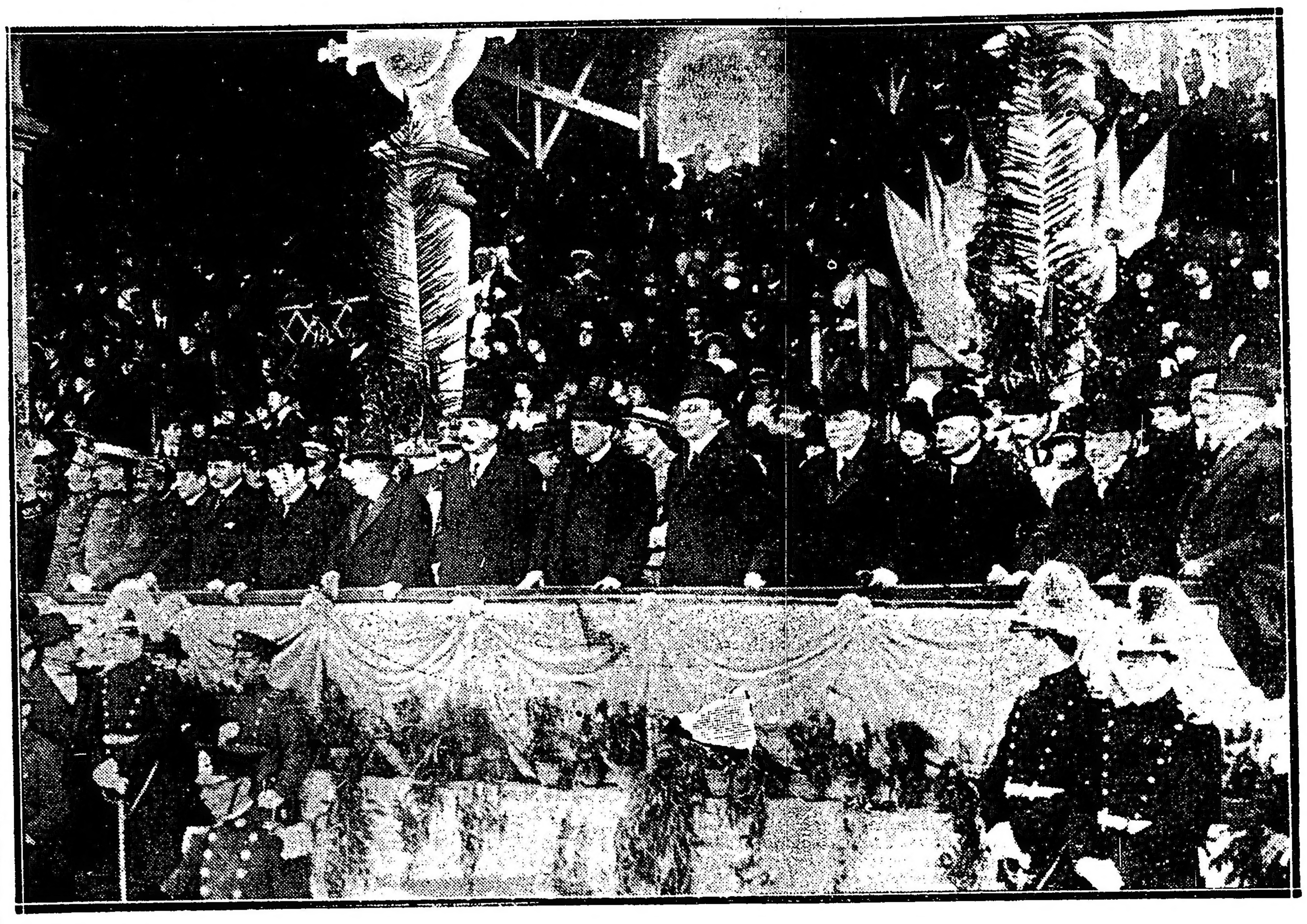

El presidente de la república, doctor Hipólito Yrigoyen, acompañado de sus ministros, presenciando el desfile

Desfiló primeramente el jefe de la 1.a brigada, coronel Gil Juárez, seguido por los jefes de los primeros regimientos, tenientes coroneles Leiva y Barrionuevo, y los cuatro de batallón. Las banderas y bandas también desfilaron conjuntamente.

En idéntica forma desfilaron las autoridades de la 2a. brigada, coronel Macilessi y tenientes coroneles Podestá y Argañaraz.

El comandante de la 1a. división, general Uriburu, que ocupaba el centro de la cancha en unión de los jefes y oficiales de su estado mayor, tomó ubicación en la parte sur, a fin de dejar el campo libre para los ejercicios del simulacro de combate.

En el paréntesis producido, la banda de policía entonó el himno nacional, mientras la artillería del colegio militar tomaba su posición en el costado sur.

Reunidos los granaderos en la parte norte, a un toque de clarín avanzaron a paso de carga contra la sección de artillería que se defendió del ataque haciendo fuego con sus piezas.

Fué un momento de honda emoción, un espectáculo bellísimo. Las fuerzas montadas, a pocos metros de los cañones, hicieron alto, y girando a ambos lados, por mitades, volvieron a ocupar su puesto a galope tendido, entre los vehementes aplausos de la multitud entusiasmada.

Acto seguido se repitió el ataque con igual éxito, participando en él las fuerzas del 8 de caballería y las secciones de ametralladoras de las unidades de infantería.

Terminó el espectáculo con la realización de ejercicios de equitación y lanza, iniciándose en seguida el regreso de las fuerzas a sus cuarteles.

GUERRA Y MARINA

EN EL 8 DE INFANTERIA

Jura de la bandera

En el acantonamiento del 8 de infantería, en Campo de Mayo se realizó esta tarde el acto de la jura de la bandera por los conscriptos de dicho regimiento, pertenecientes a la clase del 98.

La ceremonia, precedida por una misa de campaña oficiada por el capellán Villagran, se llevó a cabo con la solemnidad de costumbre.

La alocución patriótica de circunstancia estuvo a cargo del jefe del cuerpo, teniente coronel Weis.

SEGUNDA DIVISION DEL EJERCITO

Relevo del comandante de ingenieros

El ministro de guerra ha dictado una resolución en virtud de la cual se releva del cargo de comandante de ingenieros de la segunda división al coronel Salvador Velasco.

LISTA DE RETIRADOS

Dictóse una resolución eliminando de la lista de retirados al subteniente Eduardo Iglesias.

CAMBIOS DE DESTINO

Han pasado:

Al arsenal José María Rojas, el cirujano de cuerpo, doctor Alejandro Oliveira; al arsenal San Lorenzo, el cirujano de igual categoría, doctor Pedro A. Ojeda.

RECONOCIMIENTO DE CATEGORIA

Por un decreto del ministerio de guerra se reconoce al coronel Vaccareza la categoría de jefe de gran repartición.

ESCUELA DE CABALLERIA

Autorízase a interrumpir los cursos de la escuela de caballería al teniente 1.o Carlos S. Costa, que deberá incorporarse al 10 del arma mencionada.

CRÓNICA SOCIAL

Dió margen a una reunión social muy atrayente el enlace de la señorita Amalia Gandini con el doctor Obdulio J. Siri que se realizó esta tarde a las 6.30 en casa de la novia.

Fueron testigos del acto civil, que se realizó al mediodía, por parte de la novia, los señores Angel Gandini y Juan Reibaldi; por el novio, los doctores Andrés Ferreyra (hijo) y Ramón Porcel de Peralta.

Actuaron como padrinos de la ceremonia religiosa la señora María R. de Gandini y el doctor Pedro Siri.

Museo Nacional de Bellas Artes

Conferencias de arte

En el local del Pabellón Argentino, dará el señor Eugenio Stein, ministro de Rusia, una conferencia sobre "el nacionalismo en la pintura rusa", acto que tendrá lugar el lunes 20 del corriente a las 5.30 p. m. Con esta conferencia, se reanuda la interrumpida serie, que por feliz iniciativa del director del museo, doctor del Campo, se iniciara hace varios años, como un medio eficaz y directo de divulgación artística. Desde luego el favor de nuestro público respondió al esfuerzo del doctor del Campo, viéndose aquellas interesantes disertaciones asiduamente concurridas.

Por eso, ha de ser recibida con agrado por quienes se preocupan en Buenos Aires, de estas cosas del arte, la noticia de la reapertura de la libre cátedra del museo.

Carreras de caballos

APRONTES DE HOY

Diamant Bleu — Con Saavedra apareado a Jedo, recorrió 1400 metros en 1'29".

Custodia — Con Arcuri, hizo 100 metros en 1' 1|2.

Fortín Uno — Con E. Saavedra a la par de Bóbdo, cubrió 1000 metros en 1'1" 3 5.

Ayax — A la par de Preámbulo, 1400 metros en 1'29".

Guilbert — Con Batista y a la par de F.d.as, 1'41" 1|2 la milla.

Espumante — Con el peón, 44"

Brujo — Con R. A. Carabajal, 800 metros en 49" 3|5.

Galán — Con Englander, la partida en 44".

Hydro — Con Rivero, floreo en 2500 metros.

En Guardia — Con Lema, trabajó bien en 1500 metros.

Cartagena — Con el peón, trabajó en 1'1".

Radieux — Con el peón, trabajó en 44" 3 5.

Centauro — A la par de Story, hiyo 1000 metros en 1'1" 3 5.

Acrata — Con Acevedo, trabajó en 1000 metros en 1'1" 2 5. Está muy lindo.

Old King — Con A. Sánchez, marcó 51".

Microbio — A la par de Royal Bird, cubrió 2000 metros en 2'10" tres quintos.

LAS VENTAS DE HOY

Haras La Lula

POTRILLOS

Chimborazo, por Charming y Chaline, en $ 8.000, al señor F. Orezzoli.

Matalobos, por Charming y Mlle. Mars, en $ 5.000 al señor R. Pals.

DE OTRA PROCEDENCIA

Beaufort, en $ 4.200, al señor J. Trecaze.

Bogotá, en $ 5.100, al señor J. Trecaze.

Flechero, en $ 3.700, al señor X. X.

En las ventas efectuadas hoy del haras Rataplán, se han obtenido los siguientes precios:

POTRILLOS

Nel Fuoco, por Dusty Miller y Nellie Stone, en $ 4500, al stud San Martín, Rosario.

Bohemo, por Dusty Miller y Bohemia, en $ 5300, al stud Argentino.

Royal Star, por Dusty Miller y Royal Gold, en $ 3000, al stud Herque.

Mon Droit, por Dusty Miller y Mono, en $ 4200, al señor F. Liceri.

Last Stroke, por Dusty Miller y Lástima, en $ 14.000, al stud Fraternidad, Montevideo.

Hirondeau, por Dusty Miller y Hirundia, en $ 3700, al stud Fraternidad de Montevideo.

Vogaut, por Cuyano III y Vogler's Charm, en $ 5500, al señor Casanave.

Electron, por Cuyano III y Santa Elena II, en $ 1200, al señor José De Estrada.

Iris Pride, por Dusty Miller y Erin's Emile, en $ 2700, al stud Flamarión.

Norway, por Dusty Miller y Norma V, en $ 3000, al stud Fraternidad de Montevideo.

Marquise, por Dusty Miller y Martingala, en $ 4000, al stud Fraternidad de Montevideo.

Sun Beam, por Dusty Miller y Sundflower, en $ 1200, al stud Los Cerrillos.

Sufficit, por Dusty Miller y Suffering, en $ 3500, al señor Cañada, en comisión.

APRONTES DE LA TARDE

Moloch, dirigido por Roberto A. Carabajal fué trabajado en 700 metros, marcando 41" 3 5.

Monserrat, con la monta de I. González, fué trabajado en 800 metros, marcando 49" 4 5.

Milamores, dirigido por R. Carabajal hizo 700 metros en 42" 1 2.

Rosal II, fué trabajado esta mañana en Belgrano, en 1000 metros, marcando 1'1" 3 5.

Gral. Brusiloff, dirigido por J. Bastías, fué trabajado esta mañana en Belgrano, en 1000 metros, marcando 1'3".

Unión Cívica Radical

Conferencias de propaganda

MAÑANA SE INICIAN

Como ya lo había establecido el comité de la capital el acto realizado en conmemoración del tercer año del gobierno radical sería preliminar con la iniciación de la futura campaña electoral.

—A la circunscripción 2a. que realiza mañana una conferencia, seguirán en la semana entrante algunas otras secciones

CIRCUNSCRIPCION 2a.

La conferencia para mañana

Mañana a las 4.30 p. m., iniciará las conferencias de propaganda la circunscripción 2a., en la intersección de las calles Caseros y Deán Funes.

Harán uso de la palabra los doctores: Leopoldo Bard y Guillermo Fenrouge y el señor Elvio G. Anchieri.

CIRCUNSCRIPCION 3a.

Para hoy a las 5 p. m., ha sido citada la comisión de este comité, a fin de cambiar ideas respecto de la realización de un acto público pro monumento Leandro N. Alem.

Dicha reunión se efectuará en el local Membrillar 83.

CIRCUNSCRIPCION 10a.

El martes 21 del corriente, en su local Belgrano 2470, tendrá lugar la primer conferencia quincenal, la que estará a cargo del doctor Leopoldo Bard, sobre el tema: "El peligro de las enfermedades secretas."

BIBLIOGRAFIA

"La carestía de la vida en Buenos Aires y en las provincias"

Así se titula un interesante folleto de que es autor el ex gerente de la cámara sindical de mercados de abasto, señor Z. F. Napolitano, en el que concreta diversas ideas tendientes a llegar a una solución que garantice una relativa estabilidad en nuestros sistemas de vida.

UNIVERSITARIAS

CIRCULO MEDICO ARGENTINO Y CENTRO ESTUDIANTES DE MEDICINA

Excursión al Opendoor

Mañana se realizará la excursión de los alumnos de 7o año de medicina a la Colonia de retardados mentales.

El tren partirá de la estación Federico Lacroze a las 8 a. m. regresándose a las 4 p. m.

EL FESTIVAL UNIVERSITARIO

Se activan los trabajos del festival que la Federación Universitaria Argentina realizará en el Gran Splendid Theatre, el día martes 21 de octubre. Toman parte en cada uno de los actos las diversas troupes de los centros de medicina, ingeniería y ciencias económicas.

Notas policiales

LESIONES

En el interior de la casa Pepirí número 762, a raíz de un cambio de palabras sostenido entre José Elía y José Amado, el primero lesionó al último de un golpe en la cabeza.

La comisaría 34 detuvo al agresor

—Constantino Gómez, mucamo de la casa Palermo 4464, fué lesionado levemente en el rostro a golpes de puño, por dos individuos cuya captura procura la 41.a.

—En circunstancias que la menor Juliana Gurrea, de 12 años, se hallaba en el jardín de su casa, Griveo 2497, fué lesionada levemente en la cabeza con unos cascotes que le arrojaron las mujeres Ida Waytta, Francisca Chamorro y Angela A. de Chamorro.

La comisaría 37 trata de esclarecer el asunto.

CAPTURAS

En la comisaría 35 se encuentra detenido Mariano Tadich, por estar recomendada su captura acusado de agresión a José Belloc.

—El agente Audilio Borda, del personal de la comisaría 25, detuvo en Boedo y Carlos Calvo a Antonio Devita, captura recomendada, por estar acusado de defraudación.

NIÑO ABANDONADO

En el templo del Carmelo ha sido encontrado un niño de dos meses de edad, al lado del cual se encontró un papel con el nombre de Carlos Dante Malto, que se supone sea el de la criatura.

La comisarría 17 hizo conducir al niño a la Casa de Expósitos.

ACCIDENTES DEL TRAFICO

En la calle Beazley frente al número 3680, el menor José Vázquez fué atropellado por un automóvil, que desapareció sin poder ser detenido sufriendo contusiones en los brazos y pierna derecha.

Intervino la comisaría 34.a.

—Al intentar atravesar la Avenida de Los Lagos en Palermo, Carmelo Gastán fué atropellado por el automóvil 2446, sufriendo contusiones en diversas partes del cuerpo.

El conductor del auto Rafael Mantecón, se encuentra detenido en la comisaría 41.a.

DELITOS CONTRA LA PROPIEDAD

Guillermo Birzais, denunció en la comisaría 23.a que de su domicilio Neuquen 2625, le han hurtado [illegible] y objetos que valúa en 350 pesos.

Instrucción pública

SOCIEDAD ANTITUBERCULOSA DEL MAGISTERIO

Esta sociedad realizó ayer en el cine Callao un hermoso festival organizado por la legión del consejo escolar 7o. El programa, variado e interesante, se desarrolló en todas sus partes, correspondiendo a los niños la interpretación de la mayoría de los números.

El teatro infantil municipal prestó su concurso, llevando a la escena el poema del doctor Juan José Frugoni, titulado "Corazón herido".

Además, se corrieron varias cintas cinematográficas.

La comisión del magisterio obsequió con bombones a los niños que cooperaron al mejor éxito de la fiesta

PROFESORES DE COLEGIOS INCORPORADOS

Esta asociación celebrará asamblea ordinaria mañana, a las 8 p. m., en el local del diario "La Razón", para tratar asuntos de gran interés para sus asociados.

PALACIO DE JUSTICIA

LAS ELECCIONES MUNICIPALES DE 1918

Condena de infractores

El juez de lo correccional doctor Obligado, por la secretaría Espinosa falló hoy las causas seguidas contra los ciudadanos que en las elecciones municipales del día 6 de octubre de 1918 se han abstenido de votar, y que corresponden a la sección 14 circuitos 120, 121, 122, 123, 124, 125, 126 y 127.

El juez, de acuerdo a lo preceptuado en el art. 88, inciso 2 o. de la ley 8871, impone una multa de diez pesos, o en su defecto dos días de arresto, a dichas personas y que son las siguientes:

Pablo Agradano, Miguel Ruiz Aguiar, Pedro E. Aguiar, Juan B. Alba, José D. Borgau, Enrique A. Borraque, Rodolfo G. Chopitea, Juan A. Cook, Alfredo D'Avino Pintos, Eduardo E. De Biase, Adolfo Las Gandalfo, Manuel Gandilo, Julio A. Giantini, Bernardo Gatzemann, Pedro Nosseo Guerrero, [illegible] C. Mañas, Raimundo B. Mauriño, Domingo Nessutti, Mariano G. Mosconi, Ricardo D. Olivier, Isidoro Pagano, Agustín Pérez, Luis Rosetta, [illegible] T. de Santos, Julio Sopena, [illegible] M. Solano, Juan Tassano, Gregorio de [illegible], J. Uriarte, Joaquín F. Villa, Julio C. Villanueva, Horacio [illegible] Toribio Ayeava, Gabriel V. Apra, Antonio Apra, Juan Arata, José C. Ayerza, Toribio Ayerza, Luis [illegible] Jupi, Servando Barrio, Amadeo Bertevede, Eduardo A. Bo, Aldo P. B[illegible] Bognini, Felipe Cabral, C. Mario Campos, Gabriel Casanbon, Angel E. Castillo, Santiago Cecco, J. E. Comaleras, J. M. Comaleras, Abraham Andich, Constante Dvinet, Adolfo C. de Torre, Fermín E. de Campo, Domingo Dimo, Juan Pablo Echagüe, Leopoldo Elman, Mario Fahule, Federico Fougerart, Roque Farrae, José A. Fernández, Amigo Tassano, Carlos A. Frascoli, P. Antonio Frese, Domingo Furet, Ricardo Gaches, Rosario Gaetan, Juan Garbini, Angel T. Herra, Adolfo F. Herrmann, Luis Ibarra, Eduardo E. Iñiguez, Fco. C. Luraschi, Renato Memoli, Fco. Mendotto, José A. Monti, Fernando Norini, Eusebio Movano, Eliseo S. Ocampo, José Pegeo, Miguel A. Pajo, Marcos Stipel, Carlos T. Tan, José R. Valle, Nicolás Valle y Justo J. A. Andrade.

José M. Astigueta, Miguel J. Avellaneda, Ricardo D. Baliña, Alejandro Barcis, Antonio Bertolini, Antonio Blanco, Juan Blanco, Julio Carreras, Federico C. Feites, Graciano Giancole, Nicolás Godrague, Carlos Neler, Alberto Núñez, José A. Podestá, Luis R. Ristorini, Jaime Sureda, Humberto T. Tentone, Manuel Vásquez, Felipe M. Vela, Pedro G. Vela, Luis Viale, Manuel E. Mercado, Juan B. Bacque, Herman Bemberg, Natalio Botana, Juan A. Carbone, Juan C. Cla, Félix De Pablo, Juan B. Fornia, Santiago Fontanilla, Manuel M. Podestá, Eduardo D. Rigau, Inocencio Rillo, Mariano D. Peralta, Ramón Campos, Miguel Dugán, Manuel Ferreyra, Alejandro Friedrichs, Angel Goñi, Augusto M. Lesca, Nicolás Guagliarello, Ernesto Guillermo Rorro, José B. Wirth, Eduardo Bloch, Fco. B. Acosta, Alberto Casares, Domingo Castellanos, Julio Castelussi, Ramón F. Ledesma, Horacio Madero, Ricardo M. Madero, Manuel S. G. Ocampo, Ricardo Bard, Eugenio M. Blanco, Juan José Castarell, Alberto J. Gusso, Juan C. Ghiso, José M. López, Enrique Liro, Víctor Montagne, Raúl Ocampo, Emilio J. Paganini, Carlos Salas, José Balgorra, Aristóbulo J. Bedal, Alejandro S. Lengorea, Luis Bianchi, Eduardo Máximo Bosch, Julio Carballo, Ricardo Del Campo, Angel Della Costa, Julio Lara, Mario A. Fernández, Facundo Farinat, Juan A. Yoing, José Rotta, Tomás Cruz Soler y Raúl C. Fernández.

SENTENCIAS CIVILES

En su despacho de esta mañana el juez de lo civil [illegible] ombres dictó sentencia en los siguientes juicios:

Señores T. A. J. R. y F. G. H. contra la su[illegible] mandante E. G. sobre [illegible] y pet. de herencia, [illegible] a lo solicitado en todas sus partes, con costas.

D. Francisco [illegible] contra doña Guiller[illegible] cobro de pesos, rechaza [illegible] sin costas.

D. V[illegible] contra la sucesión [illegible] cobro de pesos, [illegible] costas.

D. Antonio F. [illegible] contra la misma s[illegible] cobro de pesos, admite sin costas.

D. Mar[illegible] contra la sucesión de D. [illegible] cobro ejecutivo, [illegible] de legítimo abono la suma reclamada, sin costas.

SUCESIONES

Emite el juzgado del doctor César A. Campos [illegible] Méndez se han iniciado [illegible] los sucesorios de María Josefa [illegible] de Tesa Rufino, Florencio Alvarez y Constante Bidone.

CONDENA

Falló hoy el juez del crimen doctor F. Ramos [illegible] la causa por querella [illegible] Luis María Massaferro, [illegible] de 35 años [illegible] por [illegible] de arma y [illegible] condenó a [illegible] años y 6 meses de penitenciaría.

¿Necesita Vd. dinero?

CONCURRA A

"LA MERCANTIL"

y lo tendrá en el acto

Esta antigua y acreditada casa es la que hoy paga el más alto precio por: alhajas brillantes y pólizas de empeño

LAVALLE 886 U. T. 378, Lib.

SERIEDAD Y RESERVA

Mundo comercial

MERCADO DE CEREALES A TERMINO DE BUENOS AIRES

Unica rueda

Entregas sobre [illegible]:

Trigo, para [illegible] 300 toneladas a 13.25, para [illegible] a 13.27 [illegible] 13.33, para febrero, [illegible] a 13 [illegible] 600 id. a 13.35, 200 id. a 13.36.

Maíz: para noviembre, 300 toneladas a 7.27; 200 id. a 7.29; para diciembre, 1400 id. a 7.32; [illegible] a 7.30 $.

Lino, para febrero, 1600 toneladas a 21.37 $.

MERCADO DE CEREALES A TERMINO DE ROSARIO

Unica rueda

Lino: para [illegible] 600 toneladas a 21. [illegible]

BOLSA DE CEREALES DE ROSARIO

Trigo: número [illegible] ndm 2 [illegible]

Maíz [illegible] a 6.65; id. número [illegible]

ENTRADA DE CEREALES

[illegible]

BOLSA DE CEREALES

Operaciones realizadas hoy:

Trigo [illegible] 1450 bolsas [illegible] Chanal [illegible] Kuker; [illegible] 420 Darsena [illegible] 200 Once, [illegible] 700 Depto., [illegible] 260 Sola a [illegible] 200 Depto., a [illegible]

Trigo [illegible] 250 Once a 10.60, D'Hers

Maíz morocho 135 Sola, a 7.25, C. Rodríguez.

Maíz [illegible] 101 Once, a 7, M. Magatta

Maíz amarillo [illegible] Once a 6.50, [illegible] Once, a 6.50, [illegible] y Berretta; [illegible] Sola, a 6.50, S. [illegible] a 6, A. Kuker; 197 Buenos Aires, a 5.55, [illegible] a 5.40, S. y [illegible] a 5.40, S. y Berretta; [illegible] Once a 4.50, Tabaco Hermanos.

Avena: 197 Once a 7, S. y Berretta; 280 Once a 7, Pratos Hues; [illegible] 1410 Dársena [illegible] a 6.60, E. Pueyo; 760 Buenos Aires, a 6 [illegible] E. Saldo.

Cebada: 67 a 8.70, E. Pozzi; 42 Once a 5.70, E. Pueyo.

Lino: 32 Once a 20, D'Hers y Compañía.

Porotos manteca: 65 Once a 1.90, E. Poggi.

Porotos baliños: 30 Dpto. a 0.90, J. Barcia.

MERCADO DE PASTO

Estación Caballito

Han entrado hoy a este mercado

14[illegible] fardos grandes de pasto y 2444 chicos.
En Colegiales, 74 fardos grandes y 1260 chicos; en Lacroze, 90 grandes; en Sola, 113 grandes; en Palermo, 348 grandes y 488 chicos.
Totales: 778 fardos grandes y 4192 chicos.

Precios de venta

Pasto alfalfa, fardos grandes, de $ 17 a 60; id chicos, de 16 a 55; id mezcla, fardos grandes, de 14 a 50 los 1000 kilos.

MERCADO DE PATATAS

Estación Casa Amarilla

Han entrado hoy a este mercado 11.772 bolsas de patatas.

Precios de venta

Patata francesa, s|c., de 0.50 a 0.90; id bocha, id, de 0.60 a 0.85; id alemana, s|c., de 0.25 a 0.40 $ los 10 kilos.

MERCADO DE AVES

Han entrado hoy al mercado Ciudad de Buenos Aires, 563 pichoneras cargadas con aves varias y 982 cajones de huevos y 76 bultos de caza.

Ventas al por mayor

Gallinas especiales, de $ 3.40 a 3.80 la yunta; id buenas, de 2.90 a 3.30; id regulares, de 2.70 a 2.90; pollos especiales, de 3.20 a 3.80; id buenos, de 2.50 a 3.20; id regulares, de 2 a 2.40; id chicos, de 1.50 a 1.80; pavos de cerda especiales, de 12 a 16; id regulares, de 9 a 12; id pichones especiales, de 7 a 8; pavitas según clase, de 5 a 6; patos criollos, de 3 a 3.50; id pekín, de 2.50 a 3; id marruecos, de 2 a 2.20; gansos, de 3.50 a 4; pichones de paloma, de 0.30 a 0.35; conejos, de 1.20 a 2.
Huevos, del sud y oeste, de 0.48 a 0.49 la docena; del norte, a 0.48.
Cierra la semana con poco interés por la gallina, a la inversa del pollo, que se encuentra solicitado, habien acentuado su precio.
El preciod el huevo sem antiene estacionario, girando toda la semana alrededor del precio cotizado.

MERCADO CENTRAL DE FRUTOS

Ventas de hoy

Cruza gruesa. — 15.000 kilos a pesos 15.50; 25.000 a 15; 20 mil a 14.50; 10 mil a 14; 5 mil a 13.
Cruza mediana. — 5 mil kilos a pesos 18; 3 mil a 17.50; 2 mil a 17; 2 mil a 16.
Cruza fina. — 2 mil kilos a pesos 21; 3 mil a 18; 2 mil a 17.50; 2 mil a 17.
Lana fina. — 15.000 kilos a pesos 17.50; 2 mil a 16.50.
Cruza fina. — 40.000 a pesos 22.
Del Chubut. — Lana fina. — 300 mil kilos a pesos 16.50.
Borregas. — 16 mil kilos a pesos 16; 2 mil a 15; 10 mil a 14.50; 15 mil a 14; 12 mil a 13.50; 13 mil a 13; 10 mil a 12.50; 3 mil a 12; 2 mil a 11; 2 mil a 10.
Segunda esquila. — 3000 kilos a pesos 15; 2 mil a 14; 3 mil a 13.
Pieles lanares estación consumo.— 500 kilos a pesos 1.40; 1000 a 1.35; 600 a 1.30; 1000 a 1.25; 800 a 1.20; 500 a 1.10; 1000 a 1; 500 a 0.90.
Desecho. — 500 kilos a pesos 1.20 mil a 1.15; mil a 1.10; 1500 a 1.05 2200 a 1; 1500 a 0.90; 3000 a 0.80; 2500 a 0.70.
Corto y pelado consumo. — 500 kilos a pesos 0.65; 800 a 0.60; 200 a 0.50.
Desecho. — 500 kilos a pesos 0.45 1200 a 0.40; 800 a 0.30.
Del Chubut. — 4800 kilos a pesos 1.55; 10 mil a 1.50.
Cortos. — 2 mil kilos a $ 0.70.
De Entre Ríos. — 70.000 kilos a pesos 160, 177 y 180.
Borregos. — 1000 kilos a pesos 0.90; 1000 a 0.80.
Cueros vacunos. — 350 c. a pesos 22; 350 a 21.50; 600 a 21; 400 a 30.50; 300 a 20; 150 a 19.50; 100 a 19; 100 a 18.
Salados. — 350 c. a pesos 1.40.
Becerros. — 400 c. a pesos 27; 200 a 26.50; 150 a 26; 100 a 25.
Nonatos. — 200 c. a pesos 27; 300 a 26.50; 200 a 26; 150 a 25.
Potros. — 120 c. a pesos 15; 150 a 14.80; 100 a 14; 200 a 13; 50 a 12.
Cerdas. — 200 kilos a pesos 11.50 300 a 11; 400 a 10.50; 800 a 10.20; 500 a 10; 200 a 9; 100 a 8.
Medias colas. — 500 kilos a pesos 16.
Corderitos. — 150 d. a pesos 350; 50 a 3.40.
Cabras. — 1.000 kilos a pesos 66; 300 a 45.
Liebres. — 300 c. a pesos 0.83; 200 a 0.80: 500 a 0.70; 200 a 0.60.
Zorros. — 1500 c. a pesos 8.30.
Gatos. — 50 c. a pesos 2; 20 a 1.50.
Lana entrada: 223.319 kilos.
Salida. 257.663 kilos.
Entrada total: 22.053.265 kilos.
Existencia: 20.361.058 kilos.

1a EDICION

18 DE OCTUBRE DE 1919

EN LA BRECHA...

Se ha decretado por el P. E. nacional la intervención federal de las provincias de San Juan y Santiago del Estero. Van, pues, las nuevas misiones federales a llevar a aquellos lejanos estados argentinos la buena nueva de una resurrección democrática.

Con ellas se cumple un total programa de renovación constitucional que fué a la vez programa de un partido revolucionario en el llano, que al subir al gobierno por una conjugación de voluntades argentinas en absolutas definiciones, lo expuso también como programa gubernamental. No cumplirlo, sería traicionar toda una vida de sacrificios cívicos fijados en un largo curso de reivindicaciones que, a las veces, fueron timbradas en verdaderas etapas de martirio.

Pero no se corría ese peligro. El presidente Yrigoyen, en efecto, con palabra severa y terminante ha hablado en todos sus mensajes de la obra de reparación institucional y su resuelta voluntad de consumarla, respondiendo a un imperativo categórico de los anhelos nacionales. La reparación irá, pese a los retardatarios y despechados, pese a la grita impotente de las oposiciones delezables que acusan en su misma incoherencia su falta de razón de ser, allá, donde haya una cadena que destruir o una democracia enferma que vigorizar. Moderno en su espíritu, puro y libre en su origen el actual gobierno nacional, tiene un deber supremo que cumplir, un mandato histórico que llenar. Es el de asegurar la libertad a todas las provincias; poner en manos de sus hijos y ciudadanos el precioso resorte de la propia libertad; darles a sus colectividades la soberanía que la constitución consagra: en una palabra, hacer que caigan los gobiernos de hecho, con sus situaciones violentas y sus intereses y sus vicios creados, para que vivan en armonía con la nación entera, a plena democracia. Lo contrario sería, no solamente faltar a un deber cívico y político, sino también violar un compromiso de honor con la opinión. Más aún: no proceder así, sería aceptar una apostasía dentro de las nobles líneas del orden republicano; sería, en fin, retardar especulativamente el imperio soberano de la constitución.

Si tomamos a Santiago del Estero como un caso de reversión moral y política, no habría que ahondar el análisis demasiado para justificar la intervención. La han solicitado la suprema corte de justicia, la legislatura provincial, el radicalismo y diversas agrupaciones populares que encarnan su representación totalizada.

El P. E. nacional puntualiza con serena elocuencia aquella situación en los fundamentos del decreto intervencionista que extractamos. Dicen así:

"Que, por otra parte, los elementos de juicio que ha tomado en consideración el poder ejecutivo demuestran que, en las elecciones verificadas para constituir el actual gobierno provincial, los elementos adueñados del poder han reincidido en el sistema de falsedad, extorsión y violencia que de tiempo atrás impera en la provincia, donde con frecuencia se producen hechos de sangre, de los que resultan siempre víctima ciudadanos independientes, gozando sus victimarios de la más completa impunidad;

Que entre los antecedentes que comprueban, de una manera indudable, la suplantación de la voluntad popular, en los comicios provinciales, para organizar el actual gobierno, se encuentra el hecho de que en tres elecciones nacionales, efectuadas antes y después de aquéllos, triunfó la oposición, la que, sin embargo, no pudo obtener un solo elector de gobernador, a pesar de regir en aquel estado la representación por cuociente;

Que, organizado en igualdad de condiciones el poder legislativo, éste ejerce una representación evidentemente usurpada; habiendo tales hechos determinado la abstención en todo acto electoral de la provincia, por parte de las agrupaciones populares, ante la imposibilidad de obtener garantías suficientes para el ejercicio de los derechos cívicos;

Qué el poder organizado por los poderes ejecutivo y legislativo fraudulentamente constituídos, está afectado, en consecuencia, del mismo vicio de origen, pesando además sobre la mayoría de sus miembros acusaciones de prevaricato y cohecho, formuladas públicamente por la prensa y llevadas a la legislatura, que privan a aquel poder público de la autoridad moral indispensable para el ejercicio de sus funciones;

Que el régimen municipal, requerido por la constitución como condición esencial del gobierno republicano, no existe en la provincia de Santiago del Estero, donde sólo funciona, en condiciones precarias, la municipalidad de la capital, a pesar de existir varias ciudades o pueblos con población suficiente para elegir su gobierno propio, de acuerdo con la ley orgánica municipal de la provincia, manteniéndoseles, sin embargo, bajo el régimen de comisionados irresponsables".

En cuanto a San Juan es, ni más ni menos, el caso de Santiago. Desde varios períodos, los destinos de una como otra provincia están confiados a la subversión, a la anormalidad, a la inmoralidad política. Una y otra viven fuera de las instituciones. Una y otra reviven el fraude y la violencia de los tiempos que más han caracterizado nuestra historia turbulenta; una y otra están fuera de nuestro tiempo y fuera de la moral republicana. En aquélla como en ésta, no tiene rol alguno la soberanía popular, fuente de vida democrática. En ésta como en aquélla, no hay comicios libres, ni garantías ciudadanas, ni justicia, ni ley; y en una como en otra, la autonomía, la verdadera autonomía de los pueblos, —no la que invocan los mistificadores y detentores del poder,—reclama la intervención como remedio definitivo para su viejo mal.

La nación en marcha hacia toda suerte de progresos; colocada en la línea moral de sus verdaderas instituciones; animada de una nueva ética y fijados sus destinos democráticos por la acción electoral del pueblo en viva gestación de republicanismo de verdad, va a incorporar al acervo de sus conquistas realizadas, dos provincias más. Sus hijos dirán, a su tiempo, qué gobierno se merecen, qué gobierno quieren. Y en el error o en el acierto quedarán, eso sí, para siempre libres del peculado y del fraude. El P. E., nacional ha confiado estas dos misiones simultáneas de labor reconstructiva, al criterio de dos hombres de probados talentos, hombres de ley y de honor, que ceñirán sus actitudes al espíritu de la constitución y a la obra grandiosa de una reparación absoluta comprometida con el pueblo y con la historia.

SIN CARETA

"La Nación" ha descubierto al presidente Yrigoyen sin careta. Así lo afirma en un editorial insultante, mezcla de insidia y calumnia. En efecto; el doctor Yrigoyen se ha sacado la careta. Fué como Mitre, juarista contra Roca y con Roca, roquista contra Juárez. Estuvo en una revolución con el pueblo contra aquel régimen de ignominia, y después, como Mitre, dió la espalda al pueblo para tranzar otra vez con Roca y Pellegrini, y hacer acuerdos que impusieron un cuarto de siglo de sacrificios a la Unión Cívica Radical. Su historia es conocida. El pueblo argentino — hay que suponerlo creyendo a "La Nación" — ignora en absoluto que Yrigoyen fué la energía civil, puesta en juego, en medio de un núcleo selecto de una generación desaparecida. Ignora qué significa en la historia política de los últimos treinta años, la conducta rectilínea, la protesta contra el mal expresada en una energía perenne, la rebelión constante contra las apostasías que deprimen y las transacciones que relajan. Ignora que es el abanderado de algo más que un partido político, de una fuerza moral de la nación, que en todo momento rechaza el éxito del gobierno, si ha de venir por pactos, y que lo busca en las fuentes puras del civismo, en la conciencia libre del ciudadano. Que lo alcanza al fin, a través de las más fuertes vicisitudes y las más rudas abnegaciones, y que al pronunciarse, lo hace en un jubileo que tiene el alcance de una verdadera resurrección de la democracia...

El pueblo argentino ignora todo eso, porque según "La Nación", ignora la historia que él mismo ha vivido, que él mismo se ha hecho.

El doctor Yrigoyen no tiene grandeza de alma. ¡Cierto! Ahí están los canes que lo afirman en sus necios ladridos a la luna. Frente a la jauría hidrófoba está él; precisamente: el doctor Yrigoyen, demostrando a los sensuales, a los claudicantes, a los vencidos, una verdad hasta ahora desconocida. Es que la presidencia de la república para un demócrata de ley, para un patriotismo aquilatado en las pruebas más ingratas, para un corazón templado en la lucha viril y para un alma pura, lejos de un honor cómodo, importa un sacrificio y en ciertos momentos solemnes de la vida nacional, un martirio que ha de llevarse sin el desaliento de una queja. Cargo difícil, que llena de amarguras el espíritu, que empobrece, que absorbe y oprime en la compleja malla de los grandes deberes, pero que a la vez eleva al ciudadano y dignifica al pueblo que representa. ¡Grandeza de alma! Esta ha de residir, sin duda, en el acervo perecedero de una gloria casera, cuyo pálido reflejo apenas se insinúa en la obra de un diario comercial, que se ha engrandecido también, en el acuerdo, en la transacción y en el intercambio de la influencia y los honores oficiales...

Santiago del Estero y San Juan

Tardaba en llegar a las provincias de Santiago del Estero y San Juan la acción reparadora del gobierno nacional.

Pocas veces podrá ofrecerse al juicio de la opinión, situaciones más subvertidas que las que representaban los oficialismos empedernidos de esos dos estados argentinos.

Ni jamás el escándalo asumió proporciones más crudas y vergonzosas a que llegara en una larga secuela de violaciones a la constitución, de atropellos a la libertad, de crímenes, sobre los cuales se pronunció y se ha pronunciado en su hora, el fallo inexorable de la conciencia pública.

La historia del "régimen" en esos dos estados es de las más negras que puedan registrarse en nuestros anales políticos.

San Juan, desde la presidencia de Roca, fué víctima de los peores atentados a la moral política y a las instituciones. La tragedia en que cayera asesinado Agustín Gómez, que se había alzado contra el personalismo del gobierno de Roca, fué el principio de un estado de cosas que debía durar hasta el presente, coronándose todos los abusos y desvergüenzas con aquella elección última de senador nacional, en un ciudadano que dejaba la gobernación para ser elegido para esa representación horas después.

Gobierno sin opinión, marchando al azar de las maniobras de los círculos, empezaba a mostrar nuevamente las uñas, pues iba a tener lugar a principios del año próximo la renovación de sus poderes y ya empezaban a llegar a la Casa Rosada las protestas del pueblo contra el abuso de la fuerza para ahogar sus libertades.

Santiago del Estero, sometida a una oligarquía que se ha perpetuado al través del tiempo en una orgía desenfrenada y que, como San Juan, inició su dominación con la sangre vertida y el asesinato del diputado García, ha ofrecido al país el cuadro más deplorable, más contrario a los progresos y cultura alcanzados.

No ha habido atentado, fraude, simulación, que no se haya consumado en Santiago del Estero, y los mismos hombres del "régimen" declararon en el congreso que era una situación que debía estudiarse y ser intervenida, para que cesaran de una vez los escándalos que denigraban nuestra democracia.

Tal es el estado de las provincias intervenidas por el presidente de la república en uso de sus facultades constitucionales y en cumplimiento de las promesas hechas al país por mandato imperioso de su conciencia y en cumplimiento de la voluntad popular manifestada en forma inapelable.

Pese el diario mitrista los motivos de estas intervenciones y diga, si aún le queda un resto de sinceridad, si no es obra buena redimir a esas provincias del yugo intolerable del "régimen".

Lo de las bombas

Misterio que hay que aclarar

La denuncia hecha ante la justicia de La Plata por el diputado nacional, doctor Gibert, sobre la fabricación de bombas explosivas en los talleres del ferrocarril a Meridiano V, así como las explicaciones oficiosas del gobierno de la provincia y del técnico fabricante de las bombas, sugieren diversos interrogantes sobre un asunto que es necesario quede bien en claro, porque de éste resulta que, según la exposición del doctor Gibert, el más comprometido en el hecho sería la propia autoridad que, según el inventor de las bombas, habría autorizado a realizar "ensayos" en su fabricación.

Esta declaración está corroborada por el mismo ministro de obras públicas, que dió el permiso para la fabricación de esos elementos de destrucción.

El inventor de éstas, dice que hacía los ensayos para ofrecérselas a la nación.

Ha de llamar justamente la atención que no se hubiese recurrido a los vastos y bien organizados talleres del arsenal de guerra, si tal era el propósito del inventor, y emplease con tal objeto talleres en un lugar apartado de la provincia.

Hay, además, motivos para dudar de la afirmación que se hace para restar importancia al asunto, la circunstancia de que se habría contratado con talleres de La Plata la construcción de un número considerable de "envases" para las bombas y que según se asegura, llegan a un número mayor, existiendo depósitos de ellas en lugares conocidos.

Tratándose de una denuncia, llevada a la justicia por una persona tan responsable y tan seria como el diputado Gibert, debe tenerse la seguridad que ha sido hecha con perfecta conciencia y seguridad de probarla, y así lo indica el hecho de haber presentado el cuerpo del delito, es decir, la bomba, y que el inventor declara que se la han "hurtado".

Las explicaciones que ha pretendido dar el gobierno y el fabricante de las bombas no satisface seguramente la necesidad de aclarar bien estas cosas.

Desde hace tiempo se viene hablando de preparativos bélicos del gobierno de Buenos Aires; él mismo ha confesado haber dispuesto de los dineros públicos para adquirir armas, y a esto se agrega la fabricación de bombas en talleres del estado. De todo esto resulta una situación llena de nebulosidades que es urgente poner bien en claro.

¿Para qué se fabricaban bombas?

No deja de llamar la atención la premura con que el gobierno de Buenos Aires se apresura a acusar ante el jury al juez que interviene en la denuncia y la contra acusación por hurto del fabricante de las bombas al doctor Gibert, y la declaración de la administración del ferrocarril a Meridiano V que se muestra ignorante de lo que se hacía en su repartición.

El nuevo plenipotenciario del Brasil

Llegará a esta el jueves próximo

El jueves próximo, a bordo del vapor "Hollandia", llegará a esta capital el nuevo plenipotenciario del Brasil ante nuestro gobierno, doctor Pedro Toledo.

El distinguido diplomático será objeto de una cordial recepción por parte de la colectividad brasileña residente en Buenos Aires.

TEMPORAL EN EL PUERTO

Vapores detenidos

A causa del viento reinante, el cual produce una fuerte marejada en la rada de este puerto, el vaporcito de la sanidad marítina llegó esta mañana hasta la boya 18, viéndose obligado a regresar.

Están detenidos todos los barcos que se encuentran en la rada, esperando la libre plática.

Entre estos, los paquetes de pasajeros español "Martín Sáenz" y británico "Marquesa", que también quedaron detenidos hasta mañana, salvo el caso de que sus respectivos agentes resuelvan despachar un vaporcito especial para conducir los médicos del departamento nacional de higiene.

Sociedades Cooperadoras de la Educación

Su éxito en Rosario

Se entrevistó con el ministro de justicia e instrucción pública, doctor Salinas, una delegación compuesta de las señoras Juana F. de Benítez, Manuel Hereñú de González y doctor Víctor R. Pesenti, de la Sociedad Cooperadora de la Educación de la escuela normal de profesoras de Rosario, constituída a raíz del decreto del P. E. del 13 de agosto próximo pasado.

En dicha conferencia los delegados informaron al ministro del entusiasmo que hay para llenar los fines de esa institución y el inmejorable ambiente con que se cuenta en favor de la iniciativa del P. E. cuyo decreto ha sido bien recibido en aquella ciudad.

Llegada del "Highland Piper"

Esta mañana amarró en la dársena norte, este paquete británico, procedente de Londres y escalas.

El "Highland Piper" condujo para ésta, pasajeros, correspondencia y carga general.

Un aniversario

NEGOCIO PROSPERO

La importante sociedad comercial que gira en plaza con el conocido rubro "La Prensa", celebra hoy regocijada y bullanguera el 50 aniversario de su fundación. En tan dilatado espacio ha obtenido enormes beneficios que han aumentado considerablemente su capital.

Se inició modestamente en 1869; era entonces, casi un pañuelo; hoy se exhibe orgullosa con las proporciones fantásticas de una sábana de papel.

Nació en un rancho y hoy se hospeda en un palacio encantado, decorado con artefactos europeos introducidos fácilmente; se inició teniendo un precario capital y actualmente atesora millones.

El próspero giro de esta empresa comercial, ha ido día en día en aumento al par que el país se engrandecía y que los pedidos y ofrecimientos de servicio doméstico, de las amas, de las adivinas, de los callicidas y de los específicos para curar la sarna o la garrapata tenían una mayor demanda y se hacían una mayor competencia. A estos factores exteriores de su propia prosperidad "La Prensa" ha contribuído, por su parte, con una celosa administración que paga exiguos sueldos a los empleados y redactores, con cuyo trabajo abrumador siempre ha especulado, originando entre su personal, —cuando ya la cosas se hacían inaguantables,—ruidosas y justicieras huelgas. Además de tan previsora regencia, "La Prensa" ha escrito y tratado siempre, todos los asuntos pequeños o trascendentales, exteriores o internos, con el criterio patriótico y altruista del cajón monumental de su mostrador.

Así puede exhibirse hoy, alegre y confiada, satisfecha de su pasado y con la certidumbre de que mientras el ingenio humano no encuentre un substitutivo conveniente del aviso y de la publicidad, seguirá realizando pingües ganancias. Es verdad que en sus columnas durante cincuenta años, no se ha fortalecido ningún ingenio, no ha podido prosperar un solo talento.

La juventud ha recibido en la hoy suntuosa casa de contratación una mísera soldada, mientras se le ha exigido que trasude el kilo aniquilando así la salud de una pléyade de hombres jóvenes, que en cualquier campo de las actividades humanas hubieran podido arribar a un destino más brillante que a una cama de hospital, o una negra y desoladora miseria.

Para no complicar los resultados ciertos de un negocio tan lucrativo, "La Prensa" ha sorteado los inconvenientes que podían salirle al paso, con rara habilidad, y casi no exageraríamos que hasta con talento. Ha servido al "régimen" con un incondicionalismo que sólo se sublevaba ante una ilusión fallida o una representación pública frustrada. Todos los gobernantes le han usado, a las veces a poca costa, con sólo soliviantarle alguna volandera esperanza. Luego que se producía la desilusión, "La Prensa" apuntaba contra su aliado de la víspera, con todos los cañones, sin mayor consecuencia, pues era como si tirara con cartuchos de fogueo.

El general Roca, Mitre, Ugarte, Figueroa Alcorta, utilizaron sus columnas, se hicieron defender en macizos editoriales y a las veces cometieron la incorrección de defraudar las aspiraciones concebidas por el avisador mercantil. El "régimen", decíamos, le ha contado entre sus voceros, y hoy que la república ha terminado para siempre con ese símbolo de todos los peculados y de todas las vergüenzas, "La Prensa", como Isaías, llora sobre las ruinas y acaricia, como en una somnolencia embriagadora, un propincuo "ritorno al'antico".

Como todo eminente burgués, plácido y feliz, "La Prensa", como para saber que dentro de tan formidable armazón late, aunque sea vedadamente, alguna entraña, tiene un desconsuelo y gipea en silencio un fracaso doloroso.

"La Prensa" es rica, "La Prensa" es próspera, "La Prensa" se hace tirar como un emperador romano con la cuadriga numerosa de su numeroso personal; pero "La Prensa" no ha podido, sin embargo, derivarse hacia el gobierno, no ha encontrado un vehículo que le haga salvar victoriosamente los pocos pasos que promedian entre su palacio y la antigua fortaleza de los virreyes.

"La Prensa" sufre este desencanto y como una doncella casada contra su voluntad, en el fondo lacrimoso de su espíritu, ni el ajuar le satisface, ni las riquezas le colman, ni los trenes de lujo le encantan, ni las luminarias le deslumbran, ni la farola consigue abrir en las sombras una claridad distinta, una luz que no se confunda con las luces circundantes. ¡Qué no daría "La Prensa" para instalar una proficua sucursal en la Casa Rosada, y pensar que hoy esta posibilidad es desesperadamente imposible!

Antes, con el "régimen" se pescaba un ministerio, una pitanza lucrativa, una representación ostentosa, y siempre, claro está, algunos negocios favorables.

Hoy todo eso se ha desvanecido en la penumbra. "La Prensa", sin valimiento oficial, es una cariátide que se soporta a sí misma. El pueblo, siempre justiciero, ya se anticipó a ratificarle su gratitud, haciéndole noches pasadas una ruidosa silbatina. "La Prensa" se indigna contra estas muestras de incultura; tiembla interiormente, pero se tranquiliza a poco si los agravios son sólo morales, y si no sufre, como tantas veces le ha ocurrido, la rotura de algunos vidrios o los perjuicios de algunas puertas.

Deseamos al ilustre paquidermo que luce una briosa juventud — cincuenta años — una dilatada vida comercial, y a fuer de no ser envidiosos ni egoístas, hacemos votos sinceros para que sus avisos aumenten y sus entradas se centupliquen.

Del diputado nacional Dr. Ferreyra

17 de octubre de 1919.

Señor director de LA EPOCA, don Delfor del Valle.

Mi estimado amigo:

En las últimas horas de esta tarde me entero de la carta dirigida por el doctor Gustavo A. Caraballo al doctor José P. Tamborini.

Si no fuera que a mi en gran parte me corresponde la responsabilidad que se le designara al primero, ministro de La Rioja, la carta y el personaje de tercer orden que la ha escrito, no merecería los honores de la réplica sino la indiferencia, la muda indiferencia a que deben condenarse tales extravíos, máxime, cuando el señor presidente de la república insistentemente nos ha solicitado como es notorio que no lo defendamos jamás, ya porque crea que no necesita defensa alguna, ya porque desee a todo trance evitarnos cualquier orden de contrariedades.

Pero no puedo guardar silencio ante una conducta tan inaudita y debo desenmascarar al autor de la carta a la cual me refiero.

¿Quién es el ex ministro de la intervención en La Rioja? En lo que corre del año 1915 a 1916, asoma en una que otra tribuna radical, en la cual no se le pregunta de donde viene y se le permite confundirse con los que desde muchos años, venían realizando una obra común.

Un buen día, hace diez u once meses, se presenta a mi estudio, me elogia las condiciones del doctor Yrigoyen y me pide interponga mi influencia para satisfacer, al par que sus aspiraciones, su anhelo de colaborar en la obra "de este gobierno histórico" fueron sus palabras. Le contesto que el doctor Yrigoyen efectúa los nombramientos para altos cargos públicos por propia inspiración y de consiguiente no puedo comprometerme a una gestión contraria a los procedimientos usuales en la casa de gobierno. Entonces el ex ministro de La Rioja, me pide que solicite en su nombre una audiencia. — Concedida, concurrimos — ¡hay qué decir la verdad!: ante el presidente, el doctor Caraballo hace la apología de sus actos de gobierno, le habla con calor de lo que significa para el progreso institucional las intervenciones decretadas, lo felicita por su gestión internacional, le aplaude su ecuanimidad en la cuestión obrera, la refiere la polémica que tuvo defendiendo al doctor Yrigoyen, con otro político, ex radical, le significa el interés con que sigue su gestión gubernativa y el plan que tiene de escribir un libro sobre los acontecimientos políticos actuales y termina haciéndole presente que gustoso pondría su patriotismo al servicio de un puesto público, para compartir las responsabilidades de su gobierno.

Pasaron varios días y el doctor Yrigoyen, no nombraba para función alguna al doctor Caraballo.

Mientras tanto el candidato me visita en mi estudio casi diariamente, pidiéndome interponga mis buenos oficios para que se le designe ministro de una intervención. Convencido luego, que el elogio no decidía al presidente, invoca sentimientos humanitarios, que al fin pesan en el ánimo del doctor Yrigoyen y lo resuelven a hacerlo nombrar ministro en La Rioja.

Desde dicha provincia mantiene conmigo una continua correspondencia epistolar y telegráfica, me entera del pleito riojano. Se titula defensor de la "política patriótica" y de la acción "impoluta" son sus términos, del presidente Yrigoyen. Yo leo y veo prepararse la tormenta que termina con su destitución, decretada por el interventor.

Viene a Buenos Aires y quiere entrevistarse con el presidente; me reitera su unidad de acción y de propósitos con el doctor Yrigoyen.

Propicio una nueva entrevista. El presidente que era extraño a su destitución, tenía la mejor buena voluntad en recibirlo, pero abrumado por sus ocupaciones — no pudo hacerlo —en varias oportunidades.

Bien, he ahí el ex ministro de La Rioja. Ingrato primero con la generosidad del señor presidente y despechado luego, ante la creencia de que se le negaba una revisión de los actos del interventor interino.

Saludo al señor director con mi mayore afecto. — Andrés Ferreyra (hijo).

Servicio telegráfico especial para LA EPOCA

(De la United Press, Agencia Havas y nuestros corresponsales)

Se confirma la noticia de la rendición de Kronstadt

El problema de Fiume

La lucha en Rusia

HELSINGORS, octubre 18 (United Press). — El Estado Mayor general finlandés ha anunciado oficialmente la rendición de Krondstadt.

HELSINGFORS, octubre 18 (United Press). — Una agencia noticiosa finlandesa anuncia que ayer fué izada en Krondtadt a las 6.45 de la tarde la bandera blanca.

Los finlandeses rechazan un ofrecimiento de paz

HELSINGFORS, octubre 18 (United Press). — La dieta finlandesa ha rechazado la oferta bolsheviki de paz.

La cuestión de Fiume

ROMA, octubre 18 (United Press) —Un despacho de París recibido por el diario "Idea Nazionale", informa que mientras Inglaterra y Francia se hallan listas para aceptar la solución propuesta al problema de Fiume, se desconoce aun la actitud de los Estados Unidos.

El corresponsal del diario mencionado agrega que antes de partir el coronel House, Clemenceau le recomendó que urgiera al presidente Wilson su pronta acción y dice que actualmente el subsecretario de Estado Mr. Polk, jefe de la delegación norteamericana, está aguardando instrucciones que habrán de dar a sus allegados mayor libertad de acción.

La discusión del tratado de paz en Norte América

NUEVA YORK, octubre 18 (Agencia Havas). — La gran mayoría por la que fué rechazada la enmienda sobre Chantung causó extrañeza en las filas de los republicanos, los que esperaban que sería rechazada por una pequeña mayoría.

Los círculos republicanos comentan ese voto de 35 senadores como un indicio de que pueden aún rechazar el tratado de paz si no se le hacen reservas de importancia.

Por otra parte los demócratas reconocen que todos las enmiendas al texto del tratado serán rechazadas.

La delegación italiana a la conferencia de la paz

ROMA, octubre 18 (U. Press). — Un decreto oficial nombra una comisión para ayudar a las tareas de la delegación de paz en París. La comisión está integrada por los señores Scialoja, Ferraris, Maggiorino, Demartino, Giacomo, Damelio y general Cavallaro, Pagliano.

Fallecimiento de Irving

LONDRES, octubre 18 (Agencia Havas). — Acaba de fallecer el famoso actor Irving.

La intervención a Santiago

Indescriptible entusiasmo popular

Se aplaude el decreto del P. E.

SANTIAGO DEL ESTERO, octubre 18 — Ayer, a las 7 de la tarde, se recibió la noticia del decreto de Intervención, siendo el primero en colocarla en pizarras el diario "El Siglo", anunciándola por medio de bombas. Inmediatamente un enorme gentío acudió a la redacción del diario a cerciorarse de la noticia, y al conocerla el público prorrumpió en vivas entusiastas al presidente, doctor Yrigoyen, al partido Radical y a la intervención decretada que viene a poner fin a la situación política más vergonzosa que haya soportado jamás pueblo alguno de la república, como que hasta los propios conservadores la repudiaban.

Fué indescriptible el entusiasmo con que el pueblo de Santiago recibió la noticia de la intervención, tanto más cuanto que durante tanto tiempo la esperaba. En medio de vivas y aplausos se organizó una entusiasta manifestación que se dirigió al comité del partido Radical y después recorrió las calles de la ciudad. Se improvisó una tribuna en la plaza Libertad, donde se pronunciaron discursos alusivos. Durante toda la noche grupos de ciudadanos recorrían la ciudad en coche, dando vivas al presidente y a Santiago libertada.

La gente del gobierno no esperaba aún la intervención y seguía atacando al partido Radical, pero al conocerse la noticia ha comenzado el desbande de elementos oficialistas y los que bajo rótulo de independientes servían a este gobierno. Fué muy bien recibida también la noticia de la designación del doctor Rodríguez Galistea se activan los trabajos para prepararle alojamiento.

SANTIAGO DEL ESTERO, octubre 17.—Señor doctor Ramón Gómez, ministro del interior.—Buenos Aires. — Saludamos calurosamente agradecidos a S. E. y por su intermedio al Excmo. señor presidente de la república ante el conocimiento de que el primer gobierno constitucional, realiza una obra reparadora para Santiago. El gobierno radical demuestra dejar cimentadas las bases de la democracia argentina.

Firmado: J. Vicente Zuloaga, A. Colosa, F. Cardozo.

Saludos al Presidente de la República

SU TERCER AÑO DE GOBIERNO

Octubre 12 de 1919 — Excelentísimo señor presidente de la nación, doctor Hipólito Yrigoyen—Tengo el honor ante todo de saludar a V. E. con mi consideración más alta y respetuosa al entrar en el cuatro año de su período presidencial, formulando ardientes y sinceros votos por que llegue a concluir en el resto de él la nobilísima tarea de regeneración institucional de la república que señalará una nueva y gloriosa era en la historia constitucional de la gran patria de los argentinos, realizándose al fin el ideal levantado de los radicales por el que ha luchado con tesón desde las célebres y entusiastas jornadas del 90, por el que derramaron su sangre generosa y por el cual sufrieron la persecución y el extrañamiento sin que nada fuera bastante para doblegarlos, habiendo, por lo contrario, permanecido siempre fieles a su histórica divisa. Por muchos conceptos, excelentísimo señor, podrá considerarse memorable la presidencia de V. E., no solamente en el orden nacional por la obra de franca depuración y de verdadero y sano gobierno que llevan al país, no lo dudo, a su definitiva orientación política, sino asimismo en el internacional, desde que la Nación Argentina ha sabido mantenerse ante el colosal conflicto que conmovió al mundo entero, firme y soberana, con hermosa altivez, cualesquiera hayan sido las solicitaciones de los países interesados por que abandonara su neutralidad, a pesar de la prensa canallesca y mercenaria, que no cesaba en su grita lacayuna, de los partidos opositores unidos en miserable contubernio, y de un congreso que siendo en su mayoría el fruto de las fraudulentas elecciones del "régimen" no representaba en realidad más que una ínfima parte del pueblo argentino.

Gracias al patriotismo, a la viril entereza y a la ecuánime serenidad de su digno presidente, el primero elegido en comicios libérrimos, la nación salió engrandecida de la dura prueba, granjeándose la consideración y el respeto mundiales, sin necesidad de haberse convertido en satélite de nadie!

Podemos, pues, estar tranquilos respecto de los destinos de nuestro país, aquellos que de todo corazón lo amamos, sabiendo que a su frente se halla el hombre, el mandatario integérrimo que es la mejor personificación de la energía de la rectitud y del civismo.—Narciso P. Goyena.

Octubre 12 de 1919 — Excelentísimo señor presidente de la nación, doctor Hipólito Yrigoyen — Siento en mi interior un impulso que no me permite quedar en silencio y pido al excelentísimo señor disculpe esta mi libertad al hacer llegar a V. E. la expresión más pura y sincera de mis felicitaciones y las de mi hogar en el tercer aniversario de ese feliz día en que la historia de nuestra patria ha sido grabada en página de oro al paso de V. E. por la primera magistratura. Siento orgullo de ser argentino y estar gobernado por un hombre de vuestra talla, y para felicidad del país desearía transformar la constitución, para que por un nuevo plebiscito fuera reelegido. Largos e innumerables serán de anotar los beneficios que deja V. E. en tres años y no dudo que serán infinitos los que dejará al final de la gloriosa jornada, pues vuestra probidad y moral han regenerado el caos insondable en que iba a ser sumido el país si continuaba el régimen nefasto.

Reciba, excelentísimo señor, la expresión más sincera de obediencia de su conciudadano y correligionario que lo admira. Dios guarde por muchos años a V. E.—Pedro Alejandro Gartland.

G. BELGRANO, octubre 15—Excelentísimo señor presidente de la nación, doctor Hipólito Yrigoyen — Reciba V. E. en ocasión del tercer aniversario de su exaltación al gobierno de la república, nuestros cordiales saludos de sus amigos.— Adrián Burgueño hijo, Felipe Burgueño y Alfredo Burgueño.

CARNET DEL VIAJERO

MUSEOS, BIBLIOTECAS Y PASEOS

Museo Nacional de H. Natural. — Perú 608. Lunes y jueves, de 12 a 6 p. m.
Museo Nacional de Bellas Artes. — Arenales 651. Abierto todos los días, de 9 a 11 p. m. y de 1 a 4.30 p. m.
Museo Histórico Nacional. — Defensa 1300. — Abierto todos los jueves, domingos y días de fiesta, de 1 a 5 p. m.
Museo Mitre. — San Martín 355. Abierto todos los días, de 12 a 5 p. m.
Museo Agrícola. — Santa Fe 4200.
Museo de Mineralogía y Geología. — Maipú 1241. Abierto al público los días hábiles, de 1 a 5 p. m. (Los sábados, de 9 30 a 11.30 a. m.)
Museo Naval. — Florida 801. Jueves y domingos, de 1 a 6 p. m.
Museo Etnográfico. — Viamonte 430.— Martes y viernes, de 1.30 a 4.30 p. m.
Biblioteca Nacional. — Méjico 564. — Abierta todos los días, menos los de fiestas, de 12 a 5 p. m. y de 9 a 11 p. m.
Biblioteca Popular del Municipio. —Corrientes 1615. Abierta todos los días, de 1 a 6.30 p. m. y de 8 a 11 p. m.
Jardín Zoológico. — Las Heras esquina Avenida Sarmiento (Plaza Italia). Abierto todos los días, de 7 a. m. a 5 p. m.
Jardín Botánico.—Santa Fe 3954. (Plaza Italia). — Abierto todos los días, de 7 a. m. a 6 p. m.
Biblioteca de la Facultad de Derecho y Ciencias Sociales. — Moreno 830.—Abierta todos los días hábiles, de 8 a 11.30 a. m. y de 3 a 6.30 y de 8 a 11 p. m.
Biblioteca de Policía. — Moreno esquina Cevallos. Días hábiles, de 12 a 10 p. m.
Biblioteca del Colegio de Abogados.— En el Palacio de Justicia. Abierta los días hábiles, de 1 p. m. a 5 p. m.
Biblioteca Nacional de Maestros. — (R. Peña 935). — Abierta al público todos los días hábiles, de 8 a. m. a 10 p. m. Los sábados de 9 a. m. a 12 m.

ESPECTACULOS

TEATROS

ODEON. — Compañía dramática francesa G. Dermoz - Henry Burguet. — Hoy, a las 9: Bridnon et sa Fille; Un caprice.
BUENOS AIRES. — Compañía argentina de sainetes. — El cabo Gallardo; La barra provinciana; Las pequeñas causas.
LICEO. — Compañía argentina de dramas y comedias. — Hoy, a las 9 p. m.: El ángel de la guarda.
OPERA. — Compañía nacional de operetas, sainetes y revistas Vittone-Pomar — La hora mundial; Mientras la ciudad duerme; La hora mundial.
SAN MARTIN. — Compañía cómica española. — El amor de luto; La señorita del almacén, tonadillas y couplets por Lola Membrives.
APOLO. — Compañía argentina de comedias. — El doctor Giménez; El profesor Müller.
NUEVO. — Compañía de comedias Orfilia Rico. — Divino tesoro; Delirio de grandezas.
ARGENTINO. — Compañía Florencio Parravicini. — La marea; Fruta picada.
MARCONI. — Compañía lírica italiana. — Lucia di Lammermoor.
POLITEAMA ARGENTINO. — Compañía argentina. — De visita; El hombre que pudo matar.
AVENIDA. —Compañía española de zarzuelas, sainetes operetas y revistas.—Hoy: La gatita blanca; Marina; Las romanas caprichosas.
COMEDIA. —Compañía española de zarzuela. — Las musas latinas; La crisis del papel, Los niños del hospicio, por el niño Narcisín.
NACIONAL. — Compañía cómico-lírica de sainetes y revistas. — Hoy a las 9: La venganza de Don Chicho, El cabaret Montmartre, La venganza de Don Chicho.
TEATRO VARIEDADES.—Compañía nacional. — El cabo Gallardo; Aires de la tierra; El crimen del otro.
MAYO — Compañía argentina de dramas y comedias. — El vértigo; Pasa el tren; Los hijos mandan.
EXCELSIOR — Compañía cómico dramática italiana. — Amleto.
TEATRO BOEDO — Compañía argentina. — Al campo de Mayo; Los ojos del ciego; El boliche de don Nicola.
OLIMPO. — Biógrafo y variedades. — Biógrafo. Exito: Los Minutos; Negri-Appiani; La Rosine y su Carlitos.
CASINO. — (336 Maipú 336). — Hoy: Exito de la compañía de variedades. Gran campeonato internacional de lucha grecoromana, en el que toman parte 21 campeones de reputación mundial.
PARQUE JAPONES. — Paseo de Julio y Callao. — Temporada de invierno. Abierto todos los días, domingo y feriados, tarde y noche. Teatro, concierto, bailes y nuevas atracciones. Entrada general, con dos atracciones, 1 $.

REPRESENTANTE EN MONTEVIDEO

Comunicamos a nuestros lectores en general que "LA EPOCA" ha nombrado AGENTE y CORRESPONSAL en Montevideo, al señor Federico Castellanos (hijo), quien atiende toda clase de asuntos relacionados con este diario, avisos, subscripciones, etc.

Octubre 9 de 1919.

EL ADMINISTRADOR GENERAL.

$ 5.99

[illegible] ingleses, negros y gris oscuro, con letras; caja y broche, enviamos a cualquier punto del interior.—FLETE PAGO, EMBALAJE GRATIS.—Pedidos al fabricante, JULIO C. ROSSI.—Corrientes 2164, Bs. As.

Dr. DOMINGO ZINGONI
Médico de la Asistencia Pública
INTERNAS Y SECRETAS.—De 3 a 5 p. m.
Sgo. del Estero 137 — U. T. 4883 Lib.

Dr. Fernández Castro
ENFERMEDADES DE LOS OJOS
ANTEOJOS
Jefe del servicio de Oftalmología del Hospital "Juan A. Fernández".
Consultas de 2 a 4. — DEFENSA 691

La venta de la cosecha

Continúan llegando al ministerio de agricultura, telegramas de agricultores, colonos y cerealistas, de diversas zonas del país, pidiendo al ingeniero Demarchi, su intervención e influencia para que se realice la venta de la cosecha a los gobiernos aliados.

Esta mañana se recibió de Banderaló, el telegrama que damos a continuación:

Excmo. señor ministro de agricultura, ingeniero Alfredo Demarchi. — Buenos Aires:

Los suscriptos agricultores de esta zona unimos nuestro ruego a los que con justa razón y en defensa de sagrados intereses que con el producto de nuestra labor llegamos a V. S. en demanda de su valiosa influencia a fin de que el empréstito a Francia e Italia se realice y nuestros cereales no hagan el juego a sordidas explotaciones.

Saludan a V. E. atentamente: Mauricio Bottine, Regulo Martelli, Enrique Doufojer, José Nicolás, Dante Ferretti, José Castillo, José Rey, Antonio Ballacco, José Ruaz, José Bottino, Eugenio Rodríguez, Santiago Cordone, Domingo Frencio, Humberto Ferrero, Alejandro Goicochea, Pantaleón Reta, Gabriel Laragueta Santiago Ferrero, Bernando Etchegaray y Esteban Miranda.

PERGAMINO, octubre 17 — Al excelentísimo señor presidente de la república, doctor Hipólito Yrigoyen.— Buenos Aires. — Los que suscriben agricultores, comerciantes, hacendados, acopiadores y propietarios de este partido, convencidos de los ingentes beneficios que para la economía en general del país y la agricultura en particular reportaría la inmediata realización del convenio de empréstito y venta de nuestros productos a los gobiernos europeos, se dirigen al excelentísimo señor presidente, pidiéndole su decidido apoyo, para el pronto despacho del referido convenio. Dios guarde a V. E. — Juan V. Fenoi, Tomás J. Kelomey, Celestino Santoro, Juan Flafeat, E. F. Cavalitto, Luis Coste, E. Vidaurreta, Angel Godoy e hijos, A. V. Tiscornia, Juan Trevino, Martín Berazategui, Ricardo A. García, Ignacio N. Godoy, Mauro Cabrera, Juan B. Osa, Pedro Porachia, Juan F. Baldomar, Eduardo Rodríguez, J. Bautista Alesso, Ambrosio Villanueva, Florenti y Cespón, Faustino Miguel, E. Carrié, Manuel M. Ydígoras, Enrique Canmartín, Wenceslao Alonso, Jacinto Bua, Baltasar Nazareno, Dionisio Petoccio, Natalio Grandi, José Montano, Ivo Gattone, Pescual Mauri, León Apomas, Juan B. Ballestrasse, Yacas Kukui Yvancich, Juan E. Gauna, José Lorenzo Martínez, Pedro Davini, Ramón Lorenzo Martínez, Riera Puentes Torres y Cía., Pedro Matheu, Antonio Cascardo, Alejandro G. Lucca, Emilio Pecksen, Alfredo Mattuchi, Eduardo Carrera, Fornasari Hnos., B. Biscayart, P. Y. F. Dupuy, Felipe B. Courtetot, Nicolás Covacich, Domingo Escarín, Ildefonso Iribarren, Pascual Cascardo, Gabriel Palau, Francisco Garbini, Francisco S. Sierra, Francisco Santoro, Bartolomé Horrach, Luis Alippi, José Serra, Miguel Castells, Juan García, Salvador Farre, Cuarto y P. Rabino, David Bigliori, Mateo Torrandell, Francisco Salud, José V. Panatti, Antonio Liberatto, Nicolás Parodi, José P. Torre, José Migliavac, Santiago Alippi, Jaime Jaume, Bartolomé Repetto, Ramón Barque, Marcos Buscaglia, Juan Raimundo Lanzillotti, Vicente Diorio, Francisco Orlando, Francisco Martínez, Francisco Puppo, Santiago Raimundo, Velardo, José Baslio, Juan Falvo, Luis Motello, Salvador Raimundo, Cirilo Romero, Camilo De Casoli, Marcial Chaves, Domingo Avenante, Ignacio Urriza, Antonio Santore, Constantino Ruggiati, Pedro Raimundo, Antonio Mietta, Donato Pellieri, Francisco Zabatto, Gaspar Postari, Pascual Dinoia, Camilo Fantini, Antonio Cascardo, Eleodoro Elsegood, José Orlandi, Francisco Lanzilotta, Santiago Righi, Juan Balbi, José Raimundo, José Aita, Antonio Bianco, Antonio Maggiorano, Carmelo Santoro, Angel Aita, Bautista De Andrea, Adolfo Diego, Francisco Alevatto, José Pisano, Juan Manuel Pastor, Peregrino B. Merlino, Miguel Grodeso, Martínez Hnos. y Cía., Farias y Otegui.

Algunos antecedentes sobre la intervención a San Juan

Los telegramas que reproducimos inmediatamente, dirigidos al ministro del interior, confirman las razones que ha tenido en cuenta el P. E. al intervenir aquella provincia por falta absoluta de garantías:

SAN JUAN, octubre 17 — Señor ministro del interior — Buenos Aires — Club Juventud Radical intransigente pide garantías; miembros club apaleados inicuamente por policías gobierno Yzasa, varios correligionarios presos, policía nos niega. Tememos por su vida. Animos agitadísimos.—Noé P. Videla, presidente; N. Valenzuela, secretario.

SAN JUAN, octubre 17 — Señor ministro del interior — Buenos Aires — Los que subscriben Eduardo T. Vaca y Matías L. Sugasti, en carácter de diputados radicales, apersonamos comisario Vicente Lima, jefe servicio departamento policía objeto inquirir razones detención correligionarios Juan Alfredo Arévalo, Domingo Alvarez, Francisco Desimone y menor Juan Jiménez, contestándosenos nombrados no están detenidos. Como cónstanos numerosos testimonios fehacientes que fueron conducidos por comisarios Martín y otros, presúmese trátase hacerlos desaparecer; en consecuencia pedimos garantías para vida correligionarios. —Eduardo T. Vaca; Matías L. Sugasti

SAN JUAN, octubre 17. — Al señor ministro del interior. — Buenos Aires. — En circunstancias que el radicalismo intransigente daba conferencia cívica en esta ciudad, esquinas Mitre y avenida España, policía cargó sable en mano contra correligionarios; hay numerosos heridos y contusos, entre otros Manuel Sánchez, Fernando Santamaría, Domingo Derito, Juan Dávila. Reina indignación general entre filas del pueblo, pedimos garantías para nuestros correligionarios, pues estamos pasando por una plena dictadura de una policía mazorquera.

Saludan al señor ministro: Eduardo T. Vaca, Matías L. Sagasti, Miguel Ranea, Domingo R. Etchegaray, Justo R. Peralta, A. Morando, D. Vidal, León García, J. P. Silva, Florencio Videla, Saúl F. Lucero, E. Lucero, E. Vera, R. Cruz, P. José Gallardo, G. Yakin, A. Puhman.

SAN JUAN, octubre 17. — Al señor ministro del interior. — Buenos Aires. — Hace una hora que en momentos de darse una conferencia radical en la esquina avenida España y Mitre, la policía sable en mano penetró en mi casa de negocio, avenida España número 422, ultrajándome groseramente y apaleando a todas las personas que se encontraban en ese momento, haciendo disparos de armas, violando mi domicilio. En este momento, mi esposo Juan Giménez y mi hijo Juan Giménez están detenidos. Pido garantías individuales para mí y los míos.

Saluda al señor ministro. — Tomasa C. de Giménez.

SAN JUAN, octubre 17 — Señor ministro del interior. — Buenos Aires. — Gobierno de San Juan, intensificando día a día su política de barbarie, hace vida ciudadanos una esclavitud completa. No se puede vivir en San Juan. No se puede detallar por la anarquía a que ha llegado la situación política, la manera salvaje con que la policía atenta de modo sistemático contra el partido radical intransigente. Huérfano de opinión el gobierno, abusa de la fuerza que le da el machete y las armas de fuego, apaleando cobardemente, sin motivo alguno a los ciudadanos radicales, y lo que es peor, a las mujeres y niños haciendo recordar las páginas más obscuras del caudillismo ensoberbecido, puesto que han disparado a mansalva contra los ciudadanos indefensos que se reunen a oír las conferencias cívicas del partido radical intransigente, al que todo el pueblo soberano aplaude calurosamente. La indignación del pueblo ha llegado a su colmo esta noche, viendo caer a los ciudadanos por la cobarde hazaña de las policías, que dispara contra ellos, como si se tratara de criminales. Por la moral de las instituciones y en honor de la civilización argentina, pedimos a V. E. el inmediato envío de una intervención nacional para devolver a nuestra provincia las garantías de que deben gozar todos los pueblos libres y republicanos como el nuestro.

Carlos R. Porto, diputado, doctor E. Vaca, Florencio Videla, diputado; Matías L. Sugasti, Pedro Morales, José P. Silva, Miguel Ranea, Enrique Rodríguez, Justo R. Peralta, Arnal Vargas, Pedro S. Vara, Carlos Rodríguez, Alfredo Pellice, Eudol.o López, Julio Ferrón, A. Marcucci, D. D'Simone, Domingo R. Echegaray, A. E. González, Domingo Núñez, E. E. Viral, R. Cruz, José F. Flores, Eduardo Vargas, Ernesto Roldán, Arturo Silva, Abraham Vidal, Eduardo R. Nivelli, Noé P. Videla, Anastasio Ruarte, P. José Gallardo, Pedro Morales, G. Yakin, D. Froncini, R. Cruz Rojas, Juan Dávila, B. Conturso, F. Correa Yanzón, A. Puhlmann, Eduardo Vergara.

SAN JUAN, octubre 17. — Señor ministrod el interior — Buenos Aires: He recogido antecedentes sobre el incidente de que dan cuenta los despachos de ésta No. 196 de anoche y 6, 7 y 8 de hoy, resultando haber ocurrido lo siguiente:

En la plazoleta de la estación del F. C. P. se reunieron como a las 9.30 p. m., un grupo de personas del partido radical intransigente, celebrando una conferencia pública sin el permiso policial reglamentario, apercibida la policía de este acto, envió un comisario con fuerzas y con orden de invitar a los concurrentes a disolverse y en caso de resistencia disolverlos por la fuerza. Invitados por la policía a disolverse, no acataron la orden y ésta, después de los toques de atención reglamentarios, procedió a disolverlos por la fuerza y machete en mano, resultando algunos contusos leves y dos detenidos de apellido Arévalo y Alvarez, por contravención, según el jefe de policía, a una ordenanza. No hay heridos graves ni mujeres y niños que se hayan encontrado en el lugar del hecho. Es todo lo ocurrido. — Jefe del distrito.

SAN JUAN, octubre 17 — Señor ministro del interior. — Buenos Ai-

"MONDARIZ"

no es un nombre cualquiera.

¿Quién no conoce, quién no ha leído o sentido hablar tan siquiera de MONDARIZ, del balneario "mimado" de la Europa, donde prodigiosas fuentes naturales vierten el agua mineral que es orgullo de España?

Y la razón de esta fama la explica la ciencia, la confirma las estadísticas. Pero, para qué agregar nada si a MONDARIZ se le elogia hasta en el más elemental texto de Geografía....

Importador: EULOGIO PINO
LIMA, 470 - BUENOS AIRES
U. T. 5436 (LIBERTAD)

Los nuevos interventores federales

Designación de los Dres. Rodríguez Galisteo y Manuel F. Escobar

El P. E. nacional acaba de designar a dos distinguidos hombres públicos, los doctores Rodríguez Galisteo y Manuel F. Escobar, para investir la representación del poder central de la república, como interventores de las provincias de San Juan y de Santiago del Estero.

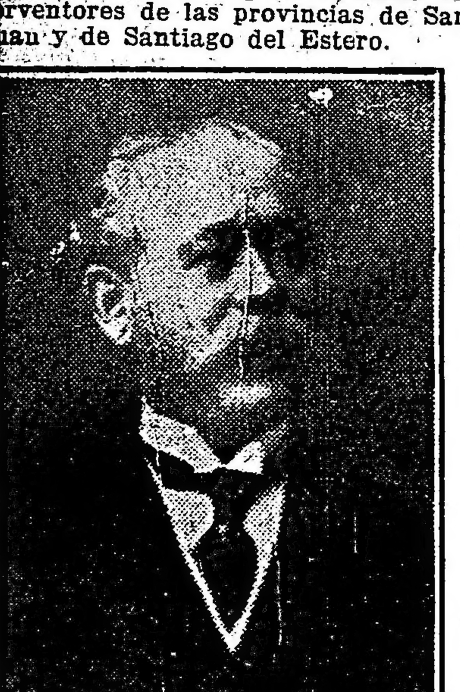

Dr. Martín Rodríguez Galisteo

Ambos caballeros son exponentes de un levantado concepto de inteligencia y de probidad que aseguran la imparcialidad de sus actos y el éxito de las delicadas funciones que van a desempeñar.

El doctor Rodríguez Galisteo es un prestigioso y venerable político que ha figurado desde las primeras épocas del radicalismo santafesino, destacando su figura, en momentos de históricas gestas, junto a los prohombres de la U. C. R. Su nombre está vinculado a la obra y a los ideales del gran partido que hoy gobierna en el país, y su designación para interventor federal en Santiago del Estero no puede haber sido más acertada.

El interventor en San Juan, doctor

Dr. Manuel F. Escobar

Manuel F. Escobar, presidente de la Suprema Corte de Justicia de la provincia de Buenos Aires, es un intelectual de grandes dotes y un juez cuyos actos jamás han sido puestos en tela de juicio. El doctor Escobar ha desempeñado altos cargos en la judicatura nacional y su independencia personal y capacidad para esas funciones le han permitido destacarse aún bajo los gobiernos del "régimen", siendo sus ideas políticas bien definidas y conocidas de todos.

Fijación de carteles en la vía pública

A raíz de una consulta de la dirección de rentas sobre el texto o escritos de los carteles a fijarse en la vía pública, cuyo impuesto, según la ordenanza respectiva, se percibe por intermedio de la citada oficina, la intendencia ha respondido a la consulta con la resolución que transcribimos y que dice así:

"Vista la consulta formulada precedentemente, declárase con carácter general que la fijación de avisos o carteles de propaganda en los tableros municipales, no implica que la intendencia se solidarice con las ideas o conceptos emitidos en aquéllos, debiendo negarse el permiso de colocación únicamente en los casos en que el texto de los carteles afecte la moral o las buenas costumbres o contenga ataques de carácter personal que se traduzcan en injurias o insultos que no deban tolerarse. Tome conocimiento la dirección de rentas y achívese".

Como se ve, la intendencia deja establecido el alcance de su control sobre los textos de los carteles, sólo ante los casos que ellos afecten la moral o involucren agravios de carácter personal.

El decreto de intervención

Júbilo que provoca

JACHAL, octubre 18 — Al conocerse el decreto de intervención en la provincia de San Juan se produjo gran regocijo entre los elementos radicales.

Organizóse una gran manifestación dando vivas al presidente Yrigoyen y vítores al partido radical.

SAN JUAN, octubre 17. — Señor ministro del interior. — Buenos Aires.—El pueblo de San Juan recibió jubilosamente la noticia del decreto de interevnción. La policía negó el permiso paar realizar hoy una manifestación pública en celebración del triunfo de la democracia.

Salúdanle.—Firmado: Eduardo T. Vaca, M. L. Sugasti, J. P. Silva, Estanislao Vera, O. Elías Yanzón, Vicente Cattani, Ernesto Reynoso, Miguel Ranún, Carlos F. Porto, Ramón F. Cruz.

VIAJE DE INSPECCION

Regresó de su jira a las provincias del norte el inspector de la Defensa Agrícola señor Enrique Varaona.

Ha visitado varias de las seccionales de la provincia de Córdoba, encontrando en todas ellas los trabajos bien orientados y dispuestos los materiales que se han de distribuir a los agricultores que los necesiten, en perfecto estado.

La destrucción de la langosta, así como la de otras plagas de la agricultura, se están realizando con toda eficacia.

El conflicto escolar de Mendoza

Telegrama de los delegados universitarios al ministro del interior

El ministro del interior doctor Gómez, ha recibido el siguiente telegrama:

MENDOZA, octubre 18.—Los que subscriben, delegados universitarios disidencia con procedimientos y resoluciones Federación Universitaria, creen están en deber hacer llegar hasta S. E. la verdad del momento por que pasa esta provincia. No hay tal gravedad conflicto escolar, más propaganda grupo cesante y prensa adversa situación, por cuestión disciplina y por propia intransigencia. Hemos podido comprobar funcionamiento normal de escuelas públicas y actitud parcial y política de delegados oficiales últimamente desautorizados por Federación Universitaria. Mitin realizado hoy han atacado términos violentos presidente república y situación política esta provincia y país, comprobando embanderamiento huelguista y partidos opositores, desvirtuando finalidad superior Universidad con fines políticos.

Saludan a S. E. con distinguida consideración.—Ricardo Almo, Silvio Banardi, Francisco Saá, Urbano Perdomo, Oscar Gamundi, Mario Jurado, Jacobo Klot.

ARGENTINISMO

La actual tendencia que orienta nuestro arte, es a mi entender la única propicia para llegar a la formación de un futuro arte argentino. Yo que confío en el porvenir de mi patria le brindo todos mis entusiasmos. Es por el camino blanco y triunfal de la sinceridad que debemos marchar, sin oir las blasfemias de las multitudes, huecas, vanas y fugaces.

Hay en la Argentina un formidable elemento algo decaído, pero fructuoso para la realización de la obra, que es menester emprender sin desmayos ni claudicaciones, con fe en el porvenir. Acaso lo que vale, lo inmortal, no es una constante actualidad? La obra genial como la misma naturaleza, no envejece jamás y es esplendoroso sol que además de iluminar, sugiere enormidad de vida, a las generaciones que renuévanse sin fin. Basta ya de servilismos y amaneramientos. No permitamos los jóvenes, ni momentáneamente, el decaimiento de la Esperanza, que es nuestra fuerte condición.

El tiempo depurará el espíritu de los países de América, viejos por su niñez e inyectará juventud.

Estamos pobres, concibiendo frivolidades. Ignoramos el supremo fin del arte, el dilentantismo arraigó entre nosotros. El "Indio alfarero" de Cayetano Donnis, perfila una tendencia que puede madurar con el tiempo y encausar nuestra moderna pintura, por el camino que precisamente debe ir: el del nacionalismo y la sinceridad.

Es imprescindible que el arte de allí depure su estilo y se imponga en los europeos ambientes.

Hay para esto, un elemento considerable y propicio a las grandes afirmaciones: el númen incásico que vibra todavía en los cielos gallardos de América. ¿Estará lejana la hora en que nuestros artistas logren serenarse y poner los ojos en el porvenir? Creo que no; y, hasta confío que el dilentantismo y la frivolidad argentina, hoy por hoy en su apegeo, desaparecerán completamente.

Hay que hacer obra nuestra, bien nuestra, para que los europeos sepan que todavía hay sangre noble, sangre india en el corazón de la patria.

Después de muchas observaciones he sacado en limpio — y me honro en decirlo — que los primitivos pobladores de América, tenían un talento artístico superior al del hombre europeo. Lo sabemos por los objetos artísticos que de ellos conservamos como la estupenda "Reina Maja" de Guatemala y otras muchas obras tan fuertes como esta, ejecutadas con un sentido decorativo y sentimental ingénito en la raza. Estilizaban la fauna y la flora de una manera original y admirable. Nosotros debemos vengar a la raza de místicos y colosos que desaparece. Tenemos armas y estamos obligados a emprender la reivindicación del talento incásico y crear de esa base inconfundible, un arte también inconfundible.

Ramón Gómez Cornet

Líneas telegráficas

Por reducción de conductores en las líneas del telégrafo de la nación, debido al mal tiempo reinante, el trabajo para Corrientes, Misiones y Paraguay, acéptase en carácter condicional.

Las demás líneas internas e internacionales del telégrafo de la nación, funcionan normalmente.

Homenaje al capitán Almonacid

EL ACTO DE ANOCHE

Se realizó anoche en la facultad de ingeniería el homenaje al capitán Vicente Almandos Almonacid, organizado por el centro Estudiantes de Ingeniería.

Asistieron al acto el decano de la facultad, ingeniero Agustín Mercau, el ministro de Francia, M. Gaussen, teniente coronel Precardin y numerosos consejeros y profesores de la facultad.

En nombre del Centro Estudiantes de Ingeniería, el vicepresidente señor Bernardo Joselevich hizo entrega al capitán Almonacid del diploma de socio honorario.

El ingeniero Jorge Duclout pronunció breves palabras presentando al heroe argentino, después de lo cual este desarrolló el tema anunciado para su primera conferencia, "El porvenir de la aviación en la Argentina".

Nutridos y calurosos aplausos prodigaron los asistentes al capitán Almonacid, demostrando la profunda simpatía que su actuación ha despertado entre el elemento universitario.

PROVINCIAS

ENTRE RIOS

Constitución de una sociedad. — Inscripción. — Exportación de carnes. — El tiempo. — Otras.

COLON, octubre 15. — Con fines de progreso se ha constituído una junta de fomento formada por comerciantes e industriales de la localidad.

—Ha terminado la inscripción en el Padrón Cívico Municipal. Las elecciones para la renovación del concejo deliberante municipal no despiertan mayor entusiasmo en el vecindario. Es casi seguro que la Unión Cívica Radical concurrirá a esos comicios con una lista de afiliados [illegible]

JOSE GALAN
Cirujano pedicuro
129 — SUIPACHA — 129
Consultas de 8 a 12 m. y de 2 a 7 p. m.
Domingos y días feriados de 8 a 12 m.

LA INMOBILIARIA
Primera Compañía Argentina de Seguros Generales
Capital y Reservas
$ c|l. 14.237.948.34
VIDA
INCENDIOS
ACCIDENTES DEL TRABAJO
GRANIZO
CRISTALES
MARITIMOS
DIRECCION GENERAL
SAN MARTIN 235/253

Balance de los bancos --- Cifras correspondientes al 30 de Septiembre ppdo.

Por el ministerio de hacienda fué dado a conocer el estado de los Bancos al 30 de septiembre ppdo., que arroja las siguientes cifras:

Bancos	Presentado el	Depósitos en cuenta corriente, a plazos y caja de ahorros $ oro	Depósitos $ m/n.	Descuentos y adelantos $ oro	Descuentos y adelantos $ m/n.	Existencia en el país $ oro	Existencia en el país $ m/n.	Capital realizado correspondiente a la República Argentina $ oro	Capital realizado $ m/n.
Alemán Trastlántico	16	1.051.862	37.758.462	620.942	28.321.880	1.592.274	13.691.007	3.650.000	—
Anglo Sud-Americano	15	278.353	41.090.840	540.064	77.337.123	2.702.296	38.445.864	—	11.338.636
Argentino Uruguayo	7	—	12.656.361	—	12.297.857	—	2.642.477	—	2.695.260
Británico de la A. del Sud	10	540.040	76.761.717	251.348	49.804.679	2.909.853	14.439.970	4.536.000	—
Comercial del Azul	11	—	13.316.543	—	42.174.412	—	7.439.533	—	1.200.000
Comercial Italiano	14	1.514.742	32.73[illegible]	328	29.317.219	708.390	8.052.846	—	5.000.000
España y América	12	—	2.965.637	—	2.388.628	—	1.160.318	—	1.439.600
Español del R. de la Plata	9	552.637	253.905.500	11.519	217.878.355	1.677.063	42.451.775	—	98.653.720
Francés del R. de la Plata	16	20.278	37.174.973	522	34.286.496	431.083	11.829.703	13.999.990	—
Francés e Italiano	10	33.973	19.641.540	269.084	29.405.631	144.299	7.985.787	2.500.000	—
Galicia y Buenos Aires	10	617	59.667.329	—	45.128.061	1.055	8.736.919	—	17.210.115
Germánico de la A. del Sud	11	100.204	19.435.905	94.041	17.057.857	299.250	5.235.388	1.729.000	—
Holandés de la A. del Sud	14	10.065	54.617.603	—	63.213.713	65.951	14.480.849	3.895.833	—
Italia y R. de la Plata	10	879.033	149.326.188	103.136	146.104.963	1.292.903	31.186.127	10.000.000	—
Italo-Belga	10	43.004	15.861.948	—	35.864.968	157.668	15.062.018	1.000.000	—
Londres y Brasil	11	178.035	28.582.707	631.790	17.402.964	566.912	6.937.100	1.268.190	1.950.000
Londres y Río de la Plata	10	1.718.776	198.130.912	274.637	90.373.570	1.045.068	86.328.241	4.250.000	—
Nación Argentina (1)	14	4.494.100	1.173.731.590	5.009	627.012.250	7.324.180	281.548.573	—	132.437.268
Nuevo Italiano	9	83.694	80.859.155	—	70.273.114	395.232	21.433.821	—	5.000.000
Popular Argentino	4	162.566	26.805.525	56.534	40.252.445	488.153	3.350.252	—	10.514.880
Provincia de Buenos Aires (2)	16	48.512	310.188.642	2.064.857	244.568.787	5.335.131	107.872.033	—	62.500.000
The Nat. City Bank of N. Y.	10	30.000	70.802.644	—	74.986.535	223.925	16.443.881	—	2.944.319
The First Nat. Bank of B	10	309.935	58.139.155	—	50.546.637	542.966	12.964.805	1.036.400	—
4 Bancos con menos de un millón de $ m/n. de capital		—	2.888.477	—	4.393.873	—	1.802.366	—	2.406.940
Totales		12.050.426	2.887.029.683	4.923.806	2.050.392.017	61.903.652	761.521.654	47.865.413	355.290.737
Totales del mes de agosto		10.704.450	2.884.253.569	4.778.019	2.039.202.718	61.072.070	745.569.151	47.865.413	355.181.717

(1) Incluído judiciales por $ oro 68.665 y $ m|n. 83.012.760 y Cámara Compensadora (Clearing) $ oro 3.239.876 y $ m|n. 129.813.282.
(2) Incluído judiciales por $ oro 1.761 y $ m|n. 30.866.592.

De las sumas anteriores se deduce un aumento de importancia, sobre agosto, en los depósitos, descuentos y adelantos y existencia en el país, síntoma evidente del buen estado financiero de la plaza.

Ferrocarriles del Estado

TRENES DE PASAJEROS

RUMBOS COMBINADOS A LAS PINTORESCAS SIERRAS DE CORDOBA - CAPILLA DEL MONTE-LA FALDA - COSQUIN

VIAJES RAPIDOS A ROSARIO DE LA FRONTERA, PUNTO PREFERIDO DE LA REPUBLICA, EN DONDE SE HA INICIADO LA TEMPORADA DE LOS INMEJORABLES BAÑOS TERMALES, A SALTA, JUJUY Y LA QUIACA.

Por informes dirigirse a PERU 672

LA ADMINISTRACION

El aceite CONDAL

Purísimo de oliva, está consagrado por el público de exquisito paladar, como el más puro y refinado aceite de oliva que se vende en la : : : : : República : : : : :

UNICO IMPORTADOR
FERNANDO SANJURJO
ALSINA 1000

Distinción al Dr. Leopoldo Bard

El jurado de la exposición internacional en California, ha discernido un justificado premio al doctor Leopoldo Bard, por un notable trabajo presentado.

De esa honrosa y señalada distinción dan cuenta el diploma y medalla de oro cuyo fotograbado publicamos.

rándose el nombre de los candidatos.

—En pocos días la Fábrica Liebig's ha exportado para esa plaza cerca de cuarenta mil cueros de vacunos faenados en Saladero.

—Se informa que ha presentado renuncia del cargo de jefe de policía del departamento el señor Agustín Carosini, hermano del diputado nacional del mismo nombre, y antiguo correligionario, cuya actuación al frente de la policía local ha merecido la aprobación pública y toda la confianza del gobierno de la provincia.

En esta localidad ha llovido ayer constantemente.

CHACO

La fiesta de la Raza — Inauguración de un templo — Otras informaciones.

QUITILIPI, octubre 18. — El gobernador del territorio, doctor Enrique Cáceres, no pudiendo asistir a los festejos preparados en esta localidad con motivo del día de la raza, por tener que hacer acto de presencia en la localidad Las Palmas, designó en su representación al director de la escuela local número 59 señor Cristóbal Mariani Morganti, quien hizo uso de la palabra en nombre del gobernador, durante la ceremonia de la colocación de la piedra fundamental del templo a San Antonio, como asimismo en la inauguración de la casa parroquial y los diversos actos conmemorativos al descubrimiento de América.

SANTIAGO DEL ESTERO

El número extraordinario de LA EPOCA — La creación del Banco Agrícola — Viajeros.

LA BANDA, octubre 18 — Ha sido recibido con sumo interés el número extraordinario de LA EPOCA, y se aplaude el notable esfuerzo de la dirección, leyéndose con agrado los bien meditados artículos que contiene.

—Los agricultores del departamento han visto con satisfacción el proyecto del poder ejecutivo nacional para la creación del Banco Agrícola y espérase que el congreso le preste preferente atención, considerando aquéllos muy conveniente el crédito que se acordaría en la forma propuesta por el gobierna nacional, lo que traería el desarrollo amplio de la agricultura en este departamento, principal industria de esta zona.

—Hoy ausentáronse a ésa el presbítero Producencio Areal, profesor del colegio nacional de Santiago, y el estudiante de derecho señor Daniel Gáldiz (hijo).

LA PAMPA

El "día de la raza" — Asamblea — La "aftosa" — El tiempo

TRENEL, octubre 18 — Llevóronse a cabo con todo brillo los festejos conmemorativos del "día de la raza"; la comisión encargada de ellos y especialmente su presidente don Pedro Muguero, se han hecho acreedores a un sincero aplauso.

—El día 12 se realizó en General Pico una gran asamblea provincialista, a la que concurrieron delegados del comité central de Santa Rosa y una delegación del comité feminista pro Pampa provincia. Este acto estuvo muy concurrido.

—La fiebre "aftosa" está haciendo mucho daño en el ganado vacuno; a consecuencia de esto se registran muchos casos de enfermedades en los niños y adultos, pues la leche que se expende es muy mala, lo mismo que la carne para el consumo diario.

No obstante esto, los carniceros han subido a 90 centavos el kilo de esta carne, lo que hace imposible la vida al pobre trabajador, quien se ve obligado a no comprar este artículo.

—Persiste el tiempo seco, siendo muy necesaria el agua para los sembrados; pues los frecuentes vientos del norte los están perjudicando.

La fiesta de la raza — Felicitación al doctor Yrigoyen — Policiales — Otras.

CATRILO, octubre 18 — Con todo éxito se desarrolló el programa de festejos preparado por la comisión popular de fiestas. En el local donde la Sociedad Española ofreció un asado, usaron de la palabra varias personas, con especialidad el director de la escuela núm. 88 señor Cruz A. González, quien fué muy felicitado al mancomunar el espíritu argentino con el español y rememorar con gratitud el célebre decreto del doctor Yrigoyen declarando fiesta nacional el 12 de octubre. En nombre de la colectividad española contestó el señor Alfonso L. Llorent.

—Dirigióse al primer magistrado el siguiente telegrama:

"Catriló, octubre 12 de 1919. — Excelentísimo señor presidente doctor Hipólito Yrigoyen — Buenos Aires) — La comisión que subscribe por sí y en representación del pueblo de Catriló, ciudadanos nacionales y extranjeros tienen el honor de felicitar al excelentísimo señor presidente en su tercer aniversario de vida constitucional durante cuyo período interpretó el alto concepto del espíritu de razas americano-española culminando su inspiración argentina como patricio del pueblo de la humanidad al decretar feriado el 12 de octubre en homenaje a la civilización heredada de aquella España descubridora y conquistadora que volcó sobre el continente enigmático y magnífico el valor de sus guerreros, denuedo de sus exploradores, la fe de sus sacerdotes, el preceptismo de sus sabios, las labores de sus menestrales". Que al amparo de las virtudes que adornan al excelentísimo señor presidente, se viva la vida de la democracia con la deificación del culto a la labor, progreso y paz. —Cruz A. González, Andrés Roma, Emilio González, Diógenes P. Muro, Ramón Beascochea, Juan Ró. Vicente Iglesias, Cipriano J. de la Fuente y Lartirigoyen".

—La policía a cargo del subcomisario Cánepa y el oficial Ernesto Torres, ha demostrado el mayor celo posible en todos los actos populares y en todo momento, distinguiéndose esta vez por la ausencia completa de juegos de azar, de los que tanto interés demuestra la policía en perseguir con todo rigor. Es digno de aplauso y de imitarse en todo el territorio esta actitud que viene a llenar una legítima aspiración de buen gobierno.

SALTA

Nuevo intendente municipal—Asunción del cargo—Al ex gerente del Banco de la Provincia.

SALTA, octubre 18.—Hoy a las 3 de la tarde se hizo cargo de la intendencia municipal el doctor Luis Díez, designado para tal objeto por decreto de ayer. Con motivo de esta designación, ha sido muy felicitado el gobernador por el acierto con que ha procedido.

—El señor gobernador dirigió al señor Adeodato Aybar la siguiente carta con motivo de su retiro de la gerencia del Banco de la Provincia: "Salta, octubre 13 de 1919.—Señor Adeodato Aybar.—Presente. Mi apreciado amigo: En la oportunidad de que abandona la gerencia del Banco de la Provincia para reintegrarse a sus tareas particulares, me es grato expresarle toda la complacencia con que he visto su desempeño transitorio en el delicado cargo, al que usted supo honrar procediendo con discreción y ecuanimidad dignas de sincero encomio.

Con esta manifestación no hago sino robustecer el concepto público tan espontáneo como favorable que ha merecido su gestión al frente de nuestro establecimiento provincial de crédito. Amigos y adversarios, están satisfechos, en general, de usted y en cuanto a mí, en mi carácter de gobernador de la provincia, dejaría de cumplir con un deber si reservase el agradecimiento a que quedo obligado por sus eficaces y meritorios servicios.

Quiera usted aceptar con mis respetos el saludo afectuoso de S. S.—Firmado: J. Castellanos."

EL ACRIDIO EN SANTA FE

INFORMACIONES OFICIALES

La seccional de la capital de la provincia de Santa Fe informa que:

Las mangas procedentes del noreste y noroeste (o sea Corrientes y Santiago del Estero) invadieron en plena estación de invierno aprovechando los cambios de temperatura, y a medida que avanzaron hacia el sur fueron fraccionándose las mangas dispersándose por núcleos en los siguientes distritos del departamento Las Colonias, donde ha producido varios desoves sucesivos en el término de dos meses pereciendo la mayor parte después de haber desovado: San Carlos norte, centro y sur, Cululú, Arauz, San Jerónimo norte, San Agustín, La Pelada, Ituzaingo, Las Tunas, Franck, Esperanza, Santo Domingo, Matilde, San José, Santa María, Sauce, Indígena, Empalme, Humboldt, Elisa, Rincón Pintado, y del departamento La Capital, los distritos Llambí Campbell y Santo Tomé.

La voracidad de la acridia ha sido muy relativa, pues en otros años ha ocasionado perjuicios, aunque no de consideración, pero de más importancia que en el año actual, en que se calculaba el 3 o/o sobre los sembrados en general, cuyo daño va desapareciendo por la acción de las copiosas lluvias acaecidas.

No cabe duda de que la enorme cantidad de bolsas con langosta cazada ha aminorado notablemente las mangas y al habérselas combatido se han dispersado completamente produciendo así perjuicios menos sensibles. Actualmente se activan los trabajos de remoción de los lugares infectados con desoves.

Durante la última semana ha realizado la destrucción de las diferentes plagas que a continuación se expresan:

Hormigueros: departamento General Obligado, 88; id Vera, 1045; id San Javier, 888; id Garay, 276; id Las Colonias, 560; id La Capital, 325; id San Justo, 269. Total: 3451.

Vizcacha: departamento San Justo, 214.

Desoves de langosta: departamento Las Colonias, 334 hectáreas. Además, gran cantidad de ratas de campo se han exterminado.

Teatro Infantil Municipal

El elenco infantil del teatro municipal Labardén, actuará mañana a las 2.30 de la tarde, en las calle Avenida San Martín y Cayena.

Los afirmados de San Martín

Nulidad de un contrato

Dictamen del asesor letrado de la intendencia

El asesor letrado de la municipalidad de San Martín, doctor Luis Pascarella, se ha expedido sobre el contrato celebrado entre la intendencia y una empresa de afirmados para la pavimentación de algunas avenidas y calles de aquella población.

El doctor Pascarella, después de dejar sentado que el concejo deliberante de San Martín ha tenido facultades para dictar una ordenanza de pavimentación, ordenanza que se ajusta a los principios fundamentales que la constitución y las leyes establecen para las obras públicas en general, entra a estudiar a fondo la materia de su informe.

Después examina la validez del decreto de 30 de junio de 1914, llamando a licitación para construir 150 mil metros de adoquinado en diversas secciones. Luego dice:

"Fuera de las disposiciones precisas citadas, del conjunto de preceptos constitucionales y legales que rigen la materia, el concejo no hubiera podido en manera alguna delegar en la intendencia facultades de que carece, como son las de comprometer por simple decreto las finanzas de la comuna por sumas y por tiempo ilimitado y obligar a la vez en la misma forma al vecindario.

"En efecto, si se acepta que en virtud de la ordenanza general el intendente pudo ordenar válidamente la construcción de 150 mil metros de afirmado, nada impide concluir que pudo elevar esa suma a 500 mil o más.

"Ahora bien: Es posible admitir que la constitución y las leyes pueden acordarle a los concejos municipales semejantes atribuciones.

"La interpretación que en el hecho se le ha dado a la ordenanza general, subvierte los principios más elementales, que rigen en esta materia. Considéreso que el artículo 205 de la constitución circunscribe en cierto modo la actividad financiera de las comunas a un año. Las rentas o recursos que se perciben durante el ejercicio están calculados para atender los servicios que presta. Tal es la norma común; recursos ordinarios para servicios ordinarios. De ahí que cuando se trata de obras señaladas de mejoramiento edilicio (inciso 3, art. 29) o casos eventuales, la constitución faculta para hacer uso del crédito debiendo entonces votarse una suma anual para el servicio de la deuda y los fondos no pueden aplicarse a otro objeto que el indicado.

"De acuerdo con estos principios ha podido el honorable concejo facultar al intendente para que celebre por simple decreto un contrato que asciende más o menos a tres millones de pesos de los cuales trescientos mil le corresponde pagar a la municipalidad, sin indicar siquiera de donde obtendrían los fondos para abonarlos. Ha podido el honorable concejo delegar en el intendente la facultad de afectar por simple decreto los recursos provenientes de servicios tan primordiales como el alumbrado y limpieza para extinguir obligaciones provenientes del afirmado. ¿En qué situación se hubiera encontrado la comuna, si la empresa constructora en vez de aceptar el arreglo hubiese ejecutado los documentos que le firmó en mi concepto indebidamente una intendencia posterior a la que decretó las obras?

"Lo que antecede, revela que el honorable concejo al sancionar la ordenanza general de pavimentación de mayo 8 de 1914 se circunscribió a fijar las reglas generales (su mismo nombre así lo indica) a que deben sujetarse las obras de afirmado, pero no autoriza a los intendentes para decretar "Ad libita Caesarum" la pavimentación de todo el partido.

Considero, por tanto, que el decreto de junio 20 de 1914 en virtud del cual se sacaron a licitación 150 mil metros de afirmado es nulo y no obliga a los vecinos ni a la municipalidad".

El doctor Pascarella llega a las siguientes conclusiones:

"1.o El concejo tiene facultades para dictar ordenanzas de carácter general siempre que versen sobre los servicios locales y se ajusten a los principios de la constitución y la orgánica municipal.

"2.o La intendencia ha tenido facultades para dictar el pliego de condiciones a que debe ajustarse las obras de afirmado.

"3.o El decreto dictado por la intendencia en junio 20 de 1914 ordenando la licitación de 150 mil metros de pavimentación es nulo por haber excedido el límite de su mandato.

"4.o Que tanto el contrato privado como el publico son nulos en lo que se refiere a los trabajos ordenados por el decreto de junio 20 de 1914 y no obligan ni a la municipalidad ni a los vecinos.

"5.o Que siendo nulo el contrato las obras ejecutadas se considerarán hechas sin ajustar precios, debiendo ser juzgado por árbitros teniendo en cuenta al efecto los informes de los ingenieros Gueselaga y Tapia.

"6.o Que si se adopta una resolución en este sentido, debe comunicarse al Excmo. gobierno de la provincia, a fin de que suspenda el pago de las obligaciones emergentes del arreglo celebrado con la empresa constructora hasta tanto no se determine la verdadera suma que se le adeuda de acuerdo con la pericia".

Universidad Popular de la Boca

CONCIERTO POPULAR

Bajo los auspicios del conservatorio de Música de Buenos Aires, dirigido por el maestro Alberto Williams, se realizará mañana a las 5 un concierto en los salones de actos públicos de la Universidad Popular de la Boca.

Las obras de orquesta de arcos, serán dirigidas por el maestro Andrés Gaos.

He aquí el programa:

Holberg Suite op. 40, Grieg: Preludio, Sarabanda, Gavota, Aria, Rigodón.

Tercera Suite Argentina, Williams: Vidalita, Milonga, Arrorró con variaciones, Cielito.

Alumnas que forman parte en la orquesta de arcos:

Señoritas: Leonor Piaggio, Delia Rufino Obdulia Fernández, Itala Rubin, María T. Carwright, Carmen Pontón, Amelia Moix, M.a E. Franco, María V. Thompson, Inés Graziano, M. Carranza Frías, Juana Rimbau, Laura M. Hanon, Carmen Neff, Catalina Vignola, Elena Correas, Amalia Vignale, Luisa Viganó, Inés Burlando, Raquel Cabana, Esther Caballero Vierra, Ada Negri, Sara A. Franco, Susana Rey, Delia Conti.

Señores: Pedro Mazzeo, Heraclio Vivié, Guillermo Boero, Javier Barneche, Stradivarius Rovatti, Mario Rabosi, Víctor Hormaechea, Raúl Stiattesi, Martín Velazquez.

ASOCIACION ESPAÑOLA

Romerías en el Parque Japonés

Patrocinados por esta asociación se realizarán mañana, a las 2 p. m., en el Parque Japonés, una serie de festejos, comprendiendo: función de varietés, bailes regionales y diversas atracciones interesantes.

Finalizará la fiesta con grandes romerías españolas.

Profesor Arsenio Thamier

"LA CULTURA FISICA DE LOS NIÑOS COMO HIGIENE Y EDUCACION".

III

¿Que es un niño? No lo sabríamos definir con exactitud; para ello es indispensable saber a través del prisma que debe ser estudiado.

El niño es el hombre del porvenir, vulgarmente hablando; desde el punto de vista de la fisiología un conjunto de órganos, cumpliendo armónicamente funciones de relación coedientes a las leyes de la naturaleza; para la ciencia de la educación, un receptor de conocimientos útiles, un vasto campo que tiene todas las zonas necesarias para sembrar las múltiples y variadísimas semillas que han de producir flores y frutos; para la sociología, una entidad que conviene cuidar, sanear, instruir y educar; para los educadores físicos, la masa más dúctil, más fácil y dispuesta para adaptarla y darle la condición viril y fortaleza física necesaria para el mejor cumplimiento de sus deberes para con la patria, la familia y la sociedad.

El doctor Fonsagrive ha dicho: "Ninguna parte de la higiene es tan interesante ni tan útil como la que se ocupa de los niños, puesto que obra sobre ellos como sobre blanda cera, susceptible de todas las formas y dócil a todas las direcciones, y los resultados que se obtienen ofrecen para el porvenir un carácter decisivo. Si se ha de luchar a menudo contra las consecuencias de una herencia sospechosa o mala, en cambio está armada de recursos de gran fuerza para conjurar sus efectos, y no necesita combatir contra hechos consumados que mas tarde han de venir a contrariar y limitar su acción. El terreno está virgen, la madera aparece lisa, y la higiene puede labrar en ella con entera libertad su programa de educación".

Desde la menor infancia, el niño debe ser objeto de las atenciones más delicadas e inteligentes. La preocupación dominante en este período debe dirigirse con suma especialidad a la observación de los preceptos de la higiene; esta rama de la ciencia, para la conservación de la salud, es el regulador que necesitamos consultar con frecuencia, rigiéndonos por sus afirmaciones, todas ellas apoyadas por la razón científica y la experiencia.

En este período, por regla general, se prepara la base sobre la que ha de formarse el individuo a medida de su desarrollo. Si esta época ha sido descuidada, si el niño, por negligencias, no ha salvado victoriosamente este primer tramo, que comprende desde su nacimiento hasta el momento de su incorporación a la escuela, podemos tener la certeza que su desenvolvimiento general, físico y moral, ha de sufrir predisposiciones a accidentes y dislocaciones en la salud; pero, si al contrario, el niño es fuerte y ha alcanzado su desarrollo en proporción a su naturaleza, si su aspecto es risueño y se muestra feliz de vivir, es indudable, ya habremos puesto la primera piedra que ha de ser la base de su felicidad futura.

Los niños que se dedican con regularidad mesurada a activar sus órganos, fortalecerlos y educarlos por medio de los ejercicios físicos viven alegres, llenos de salud y energías, se nutren mejor, orientan su moralidad y preparan con ventaja su inteligencia. Y dentro de este orden de ideales saludables, se contribuye a apartarlos de la apatía, del silencio, del temor; se les hace la vida sana y se les crea la capacidad de bastarse a sí mismo; se les substrae a la debilidad física; se forman las cualidades y el carácter, llegándose por estos medios a doptarlos de un cuerpo sano, de un espíritu viril, de una inteligencia capacitada a adquirir el más amplio desarrollo.

Si se piensa que el niño está constantemente amenazado en su salud, en la época precisamente en que todas sus funciones fisiológicas están en una actividad vivísima, en que necesita mayor energía asimilativa para aumentar la estatura y el volumen de su conjunto; cuando el cerebro empieza a determinar con alguna exactitud las cosas que los rodean, no podremos menos que experimentar un sentimiento de inquietud, que nos crea la obligación de estar atentos a todo los detalles que se relacionan directa o indirectamente, con su crecimiento.

Pedid a vuestro médico un consejo que se relacione con la educación física de los niños y os ha de responder sin titubeos, que es de todo punto indispensable al organismo un ejercicio regular y racional de sus órganos, porque aparte de tonificar al cuerpo puede muy bien servir para prevenir o corregir deformidades físicas.

Las reglas que determinan la aplicación de la gimnasia racional están basadas en la fisiología humana, en el conocimiento de la mecánica de los movimientos, en la higiene, en la psicología y en la biología, no es, pues, un arte abstracto de la actitud y del movimiento, tiene concomitancias y relaciones directas con las ciencias que hemos mencionado.

En el terreno de la educación escolar forma parte integrante de la enseñanza; en los ejércitos, coadyuva a la más rápida formación del soldado. Es, pues, una ciencia que no debe ser confundida con el arte del acróbata. Cuando hablamos de educación física debemos entender en absoluto que consiste en la gimnasia de los órganos; el desarrollo de los músculos tiene una importancia secundaria; ellos adquieren solidez y volumen como consecuencia de los ejercicios físicos a que sometemos a nuestros cuerpos.

Importa mucho al sentimiento de un buen educador físico procurar a sus educandos un ancho tórax bajo el punto de vista de los órganos que encierra que de la masa de músculos que lo envuelven.

¿A qué fin?—se preguntarán algunos.—Es que la vida y la salud están encerrados ahí precisamente, y no en los músculos; los pulmones y el corazón se alojan ahí dentro; ahí se purifica la sangre y adquiere la condición esencial a sus funciones fisiológicas.

Podríamos decir que el punto central de la salud se halla encerrado en el pecho, teniendo presente que la masa de la sangre pasa doce veces por hora, mas o menos, las válvulas del corazón; y reciben los pulmones del medio ambiente, el oxígeno depurador, nutrificante y vivificador, para que sea transportado, por medio del sistema arterial, a través del organismo, creando constantemente nuevas energías físicas, para el mejor sustento de todas las facultades del espíritu y de la inteligencia.

Samuel Smiles: nos dice en una de sus obras de alta moral social, "Vida y trabajo". El principio potencial, la facultad de querer con energía y decisión, se manifiestan, ordinariamente, en una sólida inteligencia combinada con una energía sostenida de la acción vital. El hombre debe vivir de acuerdo con la naturaleza y con las leyes en virtud de las cuales fué ideado y formado su cuerpo, de otro modo, sufrirá la pena inevitable del dolor y la enfermedad. La ley que rige el cuerpo merece tanta atención como la gravitación universal. No es necesario que cada uno esté pensando constantemente en cómo se lleva a cabo tal o cual función. Una preocupación de esta índole equivale a una enfermedad.

Mas, para vivir de acuerdo con las leyes de la naturaleza, parecen necesarios algunos conocimientos razonables de las leyes de la vida en todo sistema de educación realmente completo; porque nuestro bienestar diario, lo mismo que nuestra energía mental, dependen enteramente de las condiciones de salud del organismo en que habita el alma, y mediante el cual trabaja y crea la inteligencia.

El doctor Mosso, nos dice: "La gimnasia se considera generalmente bajo un solo aspecto: el que sirve para desarrollar los músculos, y se piensa poco de su utilidad respecto de los órganos.

(Continuará).

SASTRERIA MISCONFECCIONES
PRECIOS REDUCIDOS
MODERNAS FANTASIAS
Y CORTE ESMERADO
Es la garantía que precisa para solicitar un CREDITO
J. Blomé
CAMISAS CANGALLO 800 SOMBREROS

BELLAS ARTES

SALON DE PRIMAVERA

VI

El arte decorativo está sucintamente representado en este noveno salón. Debería esto, sin duda, a la proximidad de su propia muestra anual que tendrá lugar en diciembre, y que según tenemos entendido, alcanzará este año brillantes proporciones. Ya era tiempo, en efecto, de que el arte decorativo ocupara dignamente su lugar en el movimiento artístico argentino. A él corresponde, por su múltiple accesibilidad, la prédica directa sobre el buen gusto del público, al cual más que arte alguno, toca orientar y encauzar, libertándole de las fáciles seducciones de bric a brac que lo tenían estragado.

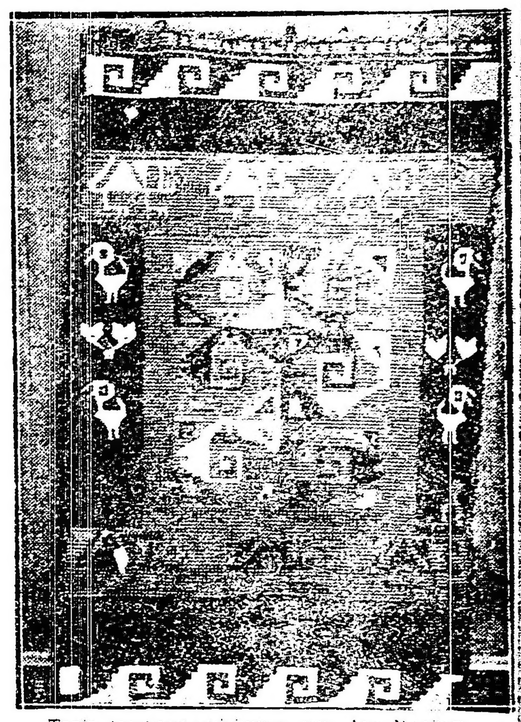

Tapiz (motivos quichuas), por Ana Warky

Es en la pequeña sala III donde se concentra el esfuerzo decorativo de este noveno salón, cuya calidad superior compensa la escasez del número en las obras.

En primer término volvemos a encontrarnos con los interesantes trabajos calchaquíes de Alfredo Guido y José Gerbino, raros artistas laboriosos que rememorando actitudes antiguas, se afanan en pos de un renacimiento autóctono, aplicado a la ornamentación moderna. Construyen así, con una tenacidad incomparable, primorosos muebles en madera tallada, como ser: cofres, papeleras, costureros, etc., donde se combinan sabiamente iluminados en rojo, verde y oro, los diversos motivos del viejo arte aborigen que culminó en las decoraciones de Tia Huanaco y el gran Chimú.

Entre la valiosísima serie, destácase por su importancia el "Cofre bargeño calchaquí", verdadera pieza de museo que ha obtenido el primero y único premio de la sección.

Julio Cézar Bermúdez brilla también, pero dentro de la alfarería, una aplicación oportuna a los "Hanicos", "Urnas" y platos calchaquíes, consiguiendo felices composiciones en rojo y negro.

Alfredo Gramajo Gutiérrez no se supera este año con sus tres envíos: "El chuse rojo", "Vendedoras de sandías" y "Brujas", notándose en ellos un apresuramiento propio del local para el vigor de su obra. Pero, desde luego, sigue interesando por el personalismo sabroso con que traduce la visión arcaica de su terruño. Las "Vendedoras de sandías en Añatuya" es de las tres obras la más resuelta como propósito decorativo.

Cayetano Bonnis, a quien ya encontramos en la sección pintura con su admirable cabeza de aldeana "La Nona" y su "Estudio", está aquí presentado con un augural pergamino, que responde como siempre a su minucioso cuanto sutil amor de iluminista del Renacimiento, que Bonnis pone en la floración serena, de su obra. Acompaña al pergamino un lienzo decorativo, el "Jacarandá", árbol festuoso y sedeño en el crepúsculo.

Citaremos a Cesáreo Díaz, con su proyecto de mosaico a la gouache titulado "Antaño"; a la señorita Ana Warky, con su "Tapiz bordado" sobre vistosos motivos quichuas de Ancón, a Irene Henkel con su excelente biombo estilo indígena; unos almohadones de la señorita Richter y a Federico Simó con sus bocetos de mosaico y vitral a la acuarela.

La sección de arquitectura podría haberse declarado desierta, ya que tan sólo tres trabajos han sido presentados, a saber: "Un proyecto de hall, de Rodolfo Brugola, que ya hemos visto en alguna parte; otro sobre "Barrio obrero" de Luis Laverdet, que nos parece por cierto poco práctico, y la "Escuela, capilla y casa de monjas" de Enrique Valiente Noailles.

Fernán Félix de Amador.

Facultad de derecho.—Escribanos nacionales de 1918, a quienes recientemente se les ha entregado su diploma

Julio Otaegui

Alberto Rosso Guerrero

Francisco A. Segovia

Vicente Couto Ansola

Jorge I. Arias

Roberto E. Rosas

Luis A. Pintos

Arturo Scolariet Giménez

Lucas Roscidi Davila

Leonardo Gonzalez Victor

Ernesto M. Belcaguy

José Lapadula

Arnaldo Migliore

A. César López Seoane

Carlos H. Sal

Juan C. Castagnola

Carlos Sosa Loyola

Horacio Ortiz Mosquera

Gonzalo Muñoz Montoro

Provincia de Buenos Aires

DE LA PLATA

LEGISLATURA

Cámara de diputados

La cámara de diputados no pudo reunirse ayer por falta de quórum. Han sido citados los componentes de este cuerpo para el próximo miércoles, debiendo tratarse como primer punto una vez aprobada el acta de la sesión anterior y una vez que se les haya dado el trámite reglamentario a los asuntos entrados, con la interpelación a los ministros de gobierno y hacienda formulada por el diputado Goñi.

TRIBUNALES

Suprema corte de justicia

La suprema corte ha rechazado los recursos deducidos en el juicio Dirección de escuelas contra Sanías Benítez.

Justicia del crimen

El juez del crimen doctor Roth, por la secretaría Partarrié, ha fallado las siguientes causas: Adolfo Maiano Caco, por robo, en Vicente López; absuelto de culpa y cargo; Horacio Causillas y Antonio González, por sodomía en Quilmes, se les aplica un año de prisión a cada uno.

Procuración de la corte

El procurador general doctor Wáshington Ocampo, ha dictaminado en los recursos deducidos por los defensores de los procesados Ciriaco Palacino, acusado de robo en La Plata; Manuel Pérez, por un delito privado en San Nicolás; Andrés y Miguel Carlelo en Lobería; Benito Martínez, por homicidio, en San Nicolás, y Pedro Matías Velázquez, por análogo delito en Dolores, solicitando el rechazo de los recursos interpuestos.

CONSEJO ESCOLAR

La superioridad escolar ha dispuesto se remitan nuevas remesas de útiles, a las escuelas que carecían de ellos, en cantidad suficiente, complaciendo de esta manera las solicitudes de varias directoras de este distrito.

En la sesión celebrada últimamente por este consejo, procedióse al sorteo de los consejeros que cesarán el 1 de diciembre, siendo eliminados los señores doctor Carbó y señor Arana.

—Acordóse pedir a la dirección general de escuelas una máquina de coser, con destino al taller de manualidades de la escuela número 11, autorizándose reparaciones en la escuela 34.

BANDERA DE AVIACION

Como anunciáramos en su oportunidad, hoy tendrá lugar en El Palomar la entrega de la bandera y del ofrenda que donan a la escuela militar de aviación los alumnos de los colegios salesianos y las damas platenses. Este acto promete alcanzar lucidos contornos.

SOCIALES

Casamientos

Hoy se celebrará en la capital federal el enlace de la atrayente señorita Amalia Gandini con el doctor Abdulio F. Siri.

Viajeros

Han partido ayer para Montevideo el diputado a la legislatura de Buenos Aires, Sr. Andrés José Wallace, acompañado de su esposa, la señora Amanda Gamboa.

—De Chascomús, el secretario de la intendencia municipal, señor J. Adolfo Plou.

—De Buenos Aires la señorita Angela Bizzosero.

—Para Buenos Aires la señorita Isolina Molinari y señoras Victoria V. de Ponce y Corina D. de Chaves.

MUSICA EN LOS PASEOS

Mañana concurrirá al paseo del Lago la banda de policía; será, sin duda el punto de reunión de las principales familias de nuestra sociedad.

De Suipacha

Varias informaciones

SUIPACHA, octubre 18. — Festejóse con entusiasmo en el comité de la juventud el tercer aniversario de la presidencia de la república por el doctor Hipólito Yrigoyen.

—La municipalidad ha comprado nueva máquina y una rastra de caminos, los cuales van quedando en magnífico estado.

—Ha causado sorpresa la sentencia del juez Algañaráz del departamento del Centro en el juicio que sigue J. Camps, a esta municipalidad, por cobro de pesos en que condena a la comuna al pago con costas, siendo que por técnicos, etc., se ha comprobado que no cumplió su contrata, pues el edificio sin postigos ni persianas y sus aberturas en vidrio más se parecen a un invernáculo que a una casa construída para oficinas públicas.

Lo peor es que el mismo ex presidente de la municipalidad que dictó la ordenanza en las postrimerías del régimen es el defensor del contratista y se le regulan $ 500 de honorarios.

De Roque Pérez

Gran asamblea cívica

ROQUE PEREZ, octubre 18. — El partido radical consolida paulatinamente su magna obra de afianzamiento del ideal austero de Alem, manteniendo y vivificando la llama patriótica que surgiera del ídolo que en horas aciagas diera el grito de redención democrática.

Habiendo llegado para Roque Pérez el anhelado día de reorganización de su comité, cuyo acto fué presidido por los delegados del comité de la provincia, diputados señores Mario Cima y Juan Garralda, procediéndose a la elección de los correligionarios para dejar reconstituida la mesa local, resultando electos los siguientes señores:

Presidente, Adolfo Boronski; vice, Emilio Traversa; vice 2o., Juan B. Adyudé; secretario general, Serafín Visca; secretarios: Domingo Taurizano y Anacleto Villat (hijo); tesorero, Anacleto Villat; pro. Conrado O. Ferrer; delegados: Ricardo J. Davel y Martín de Alzaga; convencionales: Adolfo Boronski, Emilio Traversa y Serafín Visca.

Hicieron acto de presencia, además de los delegados señores diputados Mario Cima y Juan Garralda, el diputado nacional Dr. Ricardo J. Davel y los diputados provinciales señores Raúl Demaría y Salvador Viale, representantes del radicalismo de alta figuración.

Después fué pronunciado un animado discurso por el señor Davel, en medio del mayor regocijo partidista.

Fueron leídas por el presidente electo señor Borowski, las resoluciones del comité central de la provincia, referentes a la descalificación del gobernador Crotto; siendo unánime la adhesión a tal determinación.

—El puente sobre el río Salado, requiere urgentes reparaciones, se espera resultado favorable de la gestión que hizo ante el gobierno nacional el doctor Davel, para repararlo.

De Coronel Dorrego

Obras públicas — Festival — Mejoras urbanas — Varias informaciones.

C. DORREGO, octubre 18. — Es motivo de elogio y se le da toda la importancia que merece, el número especial de LA EPOCA, por el conjunto interesante de material de lectura y doblemente simpático en su significado, de asociación y de homenaje que el gobierno y el pueblo argentino ha tributado a la fiesta de la raza.

—El ministerio de obras públicas a resuelto construir el puente sobre Quequén Salado en el camino de Tres Arroyos a Dorrego, como también otro sobre el arroyo Los Gauchos. Con fecha do ayer esta municipalidad giró a la contaduría general la suma de $ 5.129.63, con cuya suma contribuye a la construcción del puente sobre Quequén Salado, cuyo costo se eleva a $ 40.000.

El ministro de obras públicas ha ordenado la reparación general del puente "Las Oscuras" sobre el arroyo El Sauce, cuya obra fué propuesta en la suma de $ 10.000.

El departamento de ingenieros estudia el nuevo puente que une Oriente con Copetonas y cuyo costo es superior a $ 100.000.

El intendente señor Antonio B. Costa ha invitado a su colega de Tres Arroyos, para que obtenga que el C. D. de aquel partido incluya en su presupuesto de 1920, una suma no menor de $ 10.000, para cooperar así a la construcción de una obra de imprescindible y de urgente necesidad.

—Se ha iniciado la apertura y arreglo del nuevo camino que une a este pueblo con la estación Faro, y el que posiblemente será entregado al servicio público en la primera quincena del mes próximo.

—El intendente señor Costa, en uno de sus últimos viajes a la capital federal se entrevistó con el señor Bernardo Vaule a fin de conciliar la posibilidad de construir un camino, que aporta beneficios generales, y el que irá por el costado de la vía del F. C. S. entre las estaciones El Perdido y Aparicio.

—Ha causado grata impresión el ascenso del señor Manuel Willman que presta sus servicios en el destacamento de Oriente, al puesto de oficial inspector, y el que había sido solicitado por aquel vecindario, y entendiendo ser un acto de justicia, se interesó de él el señor Costa.

—En los salones del Club Social, se llevó a cabo la fiesta conmemorando el día de la raza, y la que empezó con la distribución de doce medallas de plata, donadas por el señor Antonio B. Costa y que fueron ganados por el Club Ferroviarios.

Abrió el acto el señor Costa, el que en breves palabras significó la importancia de la fecha, y lo propicio de esas fiestas, que tanto contribuyen a fomentar y hacer más sólida la cultura y la sociabilidad. Acto continuo hizo entrega de las medallas a una comisión de señoritas de la localidad para su distribución, la que, dentro de su seno, designó a la señorita de Roubio para que las ofreciese. La señorita Roubio en un conceptuoso discurso ofreciólas al Club Ferroviarios, entregándoles a la vez una bandera de seda donada por la comisión de señoritas, con los colores que distinguen al team; los que fueron contestados y agradecidos por el señor Alvarez, secretario del C. Ferroviarios.

A la noche en los mismos salones del Club Social, el profesor señor D'Argenio realizó su concierto de violín y piano en el que lo secundó con inteligencia, la señorita Angela Pía, obteniendo las felicitaciones, por la delicadeza de la ejecución de las diversas y difíciles piezas musicales.

El señor Manuel A. Vázquez director de la escuela N.o 1 y la señorita María C. Souts, recitaron interesantes poesías.

Finalizaron estas fiestas con un baile que duró con toda animación hasta las 5 de la mañana.

—Jugó Estudiantes B. Blanca contra Ferroviarios Dorrego. Resultado 1 a 0.

—El Boulevard Constitución, las calles 2 y 4 han sido dotadas de plantaciones, de arces, paraísos y arboles que conservan el follaje todo el año, adelantando así el mejoramiento y la estética de la ciudad.

—El parque que se está construyendo en los alrededores del hospital está bastante adelantado.

—El hospital local tiene asilados alrededor de 15 enfermos, y durante los meses de agosto y septiembre bajo la dirección del médico director doctor José L. Negrete y con la intervención del doctor Julio Moritan Cohuan, se han realizado catorce intervenciones quirúrgicas con excelentes resultados. Estos facultativos prestan toda su cooperación, con el más elevado sentimiento de caridad.

—El estado sanitario de la ciudad es bueno. Se registran casos muy aislados de gripe, pero de carácter benigno.

—En el balneario Emilio Aenuso, se están efectuando mejoras y grandes plantaciones. Promete ofrecer al público este año, mayores comodidades y ventajas.

—Los alumnos concurren a las escuelas con regularidad.

—Progresa la asociación Boy Scouts, y en su desfile el 12 del corriente, demostraron disciplina y toda habilidad en los ejercicios que realizaron.

—Ha llovido copiosamente. El estado de los campos y sementeras es admirable.

—La aftosa perjudica la hacienda vacuna, notándose igual perjuicio en el yeguarizo.

—La usina eléctrica da a conocer la hora oficial por medio de una interrupción que se produce a las 8 p. m.

—Ha empezado la esquila y como consecuencia han llegado compradores de lana, notándose interés por las lanas de esta región.

—Próximamente el comité de la U. C. Radical proclamará la lista de candidatos a sostener en los próximos comicios. El pueblo, el vecindario y la opinión independiente se dispone con entusiasmo a su sostenimiento, en virtud de los palpables beneficios que el gobierno radical desde que el gobierno de la intervención designó al señor Roberto Maciel como comisionado, y el señor Antonio B. Costa que lo sucedió como intendente, que recibe la cooperación de un C. D. honesto y laborioso, que han transformado a Dorrego en una ciudad moderna, higiénica y hermosa, desterrando a la vez, las sucias costumbres del viejo régimen, que tenían a este pueblo detenido en su evolución, y privándolo del derecho de incorporarse a las ciudades modernas.

De General Villegas

Detención y secuestro — Varias noticias

GENERAL VILLEGAS, octubre 18 — Ayer fueron detenidos por la policía local, cuatro individuos en el momento que pretendían cargar en un tren, una tropa de 55 vacas puras, valuadas en $ 14.000, valiéndose de una guía falsificada.

Como despertaran sospechas, el jefe de la estación Volta, de este partido, dió aviso a la policía, quien procedió a la detención y secuestro de los animales en momentos que intentaban fugarse. Son propiedad de la estancia, y hasta pocos momentos después de la detención, no habían notado la falta de los animales.

—Fracasó la nueva reunión que debía llevarse a cabo hoy en la plaza, para hacer un petitorio al concejo deliberante, con motivo de la ordenanza de blanqueos de frentes y construcción de cercos y veredas.

La actitud de estos pocos vecinos que pretenden oponerse al progreso y embellecimiento del pueblo, es muy criticada.

—A pesar de la proximidad de las elecciones municipales, no se nota ningún preparativo digno de mención. Ayer hubo una conferencia entre el presidente de comité del régimen de ésta y y un señor Graciano, venido de exprofeso de Lincoln, en compañía del director del periódico "La Opinión", de esa localidad.

A pesar de las reservas ha podido translucirse de que no harán campaña y abstendrán en los próximos comicios, a no ser que consiguieran atraerse al elemento sindicado por crottista, en cuyo caso formarían un nuevo aglomerado.

El pueblo está a la expectativa de estos manejos y no deja de evidenciar sus simpatías por los radicales.

—Recibió orden de traslado el comisario de esta localidad, señor Pedro Ramos, el que fué despedido con un almuerzo organizado por elementos rezagos del régimen y al que concurrieron algunos oficialistas.

—Son generales las protestas del público en contra la empresa de luz eléctrica, por los abusos que comete en el cobro de la corriente que suministra, pues, además del precio elevado (0.50 x K. W. H.), todos los medidores se encuentran que marcan un 15 o un 20 por ciento más de la corriente que consume el abonado.

—Regresó de la capital federal, completamente restablecido, el señor Manuel Villar.

—Del mismo punto, regresaron el doctor Luis P. Carbone y el señor Nicolás Yabar y señora.

—Hoy, desde la 1 p. m., llovió 25 milímetros y amenaza continuar.

De Sáenz Peña

Villa "Raffo"—Progresos importantes.

SAENZ PEÑA, octubre 18. — En esta villa, la población se halla regocijada en virtud de haberse dado comienzo a la instalación del alumbrado eléctrico, que tan indispensable se hacía. Debido a las gestiones de nuestro corresponsal, la municipalidad de San Martín, concederá en breve la instalación de ferias francas, para el alivio evidente de sus moradores. Y aquí hay que hacer resaltar la magnanimidad del señor Francisco Raffo, propietario de esta villa, quien animado de nobles y altruistas sentimientos, ha cedido espontánea y desinteresadamente los locales necesarios para el feliz éxito de esta iniciativa. También se ha obtenido, para el bien general y seguridad de los niños que concurren a las escuelas, la prohibición municipal del cruce de tropas de ganado por el centro de la población, lo que entrañaba un constante peligro, destrozo de los caminos y perjuicios del tráfico en general.

De Tres Arroyos

EL AREA SEMBRADA

CALCULOS SOBRE SU RENDIMIENTO

TRES ARROYOS, octubre 18. — El área sembrada con cereales en las estaciones ubicadas en esta zona sud, es la siguiente.

ESTACIONES	TRIGO	AVENA	CEBADA	TOTAL
López	100	600	—	700
Juárez	1600	2.000	—	3.600
Alzaga	800	300	—	1.100
G. Chaves	4.300	22.500	450	27.350
Vázquez	5.000	6.000	300	11.300
Barrow	1.500	2.000	—	3.500
T. Arroyos	20.000	14.000	—	34.000
Cascallares	21.500	19.900	—	41.400
Irene	7.600	12.000	—	19.600
Aparicio	25.600	7.500	—	33.000
El Perdido	15.400	7.500	—	22.700
Dorrego	15.000	6.100	100	21.200
Faro	10.100	2.500	—	12.500
Gil	6.600	4.000	60	10.660
Zubiaurre	12.500	6.000	—	18.500
Oriente	13.600	6.100	—	19.700
Copetonas	27.000	17.000	—	44.000
San Mayol	3.600	5.700	150	9.450
Ochandio	11.700	10.500	200	22.400
San Cayetano	20.000	18.000	2.200	40.200
Defferrari	4.600	1.900	200	6.700
La Dulce	18.000	6.000	—	24.000
San José	3.500	1.500	20	5.020
Santamarina	5.000	2.000	200	7.200
Energía	4.000	1.000	100	5.100
Cristiano Muerto	1.100	800	70	1.970
Orense	13.500	6.000	—	19.500
Claudio Molina	6.000	5.000	—	11.000
De la Garma	8.300	12.000	500	20.800
Juan E. Barra	2.200	5.000	50	7.250
Totales	289.500	212.000	5.150	506.650

Las lluvias caídas con regularidad han colocado a los sembrados en inmejorables condiciones y se espera un rendimiento mayor al año anterior, a pesar de haberse sembrado un 25 % menos.

Ferrocarril Central de Córdoba

TRENES DE PASAJEROS

Los trenes de pasajeros salen de Retiro C. C. (Buenos Aires) para: Rosario, diariamente, a las 8 a. m. — Rosario, Santa Fe, San Francisco, Córdoba y Tucumán: Lunes, miércoles, viernes y sábados a las 9.30 p. m. — Santiago del Estero: miércoles y sábados, a las 9.30 p. m. — Catamarca: lunes, miércoles y sábados, a las 9.30 p. m. — Rosario de la Frontera, Salta y Jujuy: miércoles y sábados, a las 9.30 p. m. — La Quiaca: miércoles, a las 9.30 p. m.

SERVICIO DE CARGAS

Entre Retiro C. C. (Buenos Aires) y Rosario, Córdoba, San Francisco, Rafaela Tucumán, Santiago del Estero, Salta, Jujuy, La Quiaca, Embarcación, Chilecito, La Rioja, San Juan, Catamarca, Santa Fe, Reconquista, Vera, Resistencia.

Las mercaderías cargadas en Retiro durante el día salen a destino la misma noche.

Por informes y tarifas, ocurrir: calle Cangallo 483, Buenos Aires y en Estación Retiro C. C.

H. G. CARRETT.
Administrador General

Mayo de 1919.

Francisco J. Carvalho y Fausto J. Alfonso

Rematadores — Escritorio Av. España núm. 1120 — Mendoza

Remate de las TIERRAS FISCALES de la Pcia. de Mendoza en los departamentos de San Rafael Santa Rosa y La Paz

A plazos y con bases ínfimas

LA MEJOR OPORTUNIDAD PARA ADQUIRIR LAS TIERRAS MAS FERTILES DE LA PROVINCIA — APTAS PARA GANADERIA Y AGRICULTURA, CON ABUNDANTES PASTOS NATURALES Y AGUADAS PROPIA.

Por Orden del excmo. Gobierno de la Provincia de Mendoza, liquidacón forzosa de acuerdo con el art. 6 de la ley núm. 248 y con decreto de fecha 28 de Agosto ppdo.

El día Lunes 27 octubre próximo a las 9 de la mañana en el local del Banco de la Provincia

CALLE GUTIERREZ ESQUINA NUEVE DE JULIO

LAS TIERRAS QUE OFRECEMOS EN VENTA A GANADEROS, COLONIZADORES, HACENDADOS Y HOMBRES DE EMPRESA, ABARCAN LA ZONA MAS RICA Y FERTIL DE LOS DEPARTAMENTOS DE SAN RAFAEL, SANTA ROSA Y LA PAZ, ENCONTRANDOSE VARIOS LOTES QUE SE REMATAN A POCA DISTANCIA DE LAS LINEAS FERREAS Y CENTROS IMPORTANTES DE POBLACION. — — — — — — — — MUCHOS LOTES DE ESTAS TIERRAS QUE FUERON VENDIDAS EN REMATE EN LOS AÑOS 1904 A 1909, HAN SIDO CULTIVADAS EN PARTE HABIENDOSE INVERTIDO SUMAS DE CONSIDERACION EN POZOS DE AGUA, CORRALES, CERCADOS, ETC.,

QUE MEJORAN SUS CONDICIONES PROPIAS DE FERTILIDAD EN PASTOS NATURALES COMO TREBOL, ALFILERILLO, COBROM, PASTO DULCE, ETC., TENIENDO TAMBIEN, MUCHOS DE ELLOS, MONTES RIQUISIMOS DE DIFERENTES CLASES DE MADERAS. — — — — — — — — EL PLUVIOMETRO MARCA EN TODAS LSAS ZONAS UN TERMINO MEDIO DE 400 A 500 MILIMETROS ANUALES, HABIENDOSE ENSAYADO CON EXITO ASOMBROSO LOS CULTIVOS EN SECANO Y OFRECEMOS COMO INFORMACION LOS EFECTUADOS EN LOS CAMPOS DE LA PAMPA DEL TIGRE, DE PROPIEDAD DEL DOCTOR PINEIRO SORONDO, UBICADOS EN EL DEPARTAMENTO DE SAN RAFAEL.

ESTAS TIERRAS SALEN NUEVAMENTE A REMATE EN VIRTUD DE QUE LOS ANTERIORES ADQUIRENTES NO HAN PODIDO CUMPLIR CON LAS OBLIGACIONES CONTRAIDAS CONFORME LO EXPRESA EL DECRETO QUE MAS ABAJO SE TRANSCRIBE Y DEBIDO A LA BANCARROTA ECONOMICA DE AÑOS ANTERIORES. — — — — EL DEPARTAMENTO DE SAN RAFAEL DONDE ESTAN UBICADOS LA MAYOR PARTE DE LOS LOTES QUE SACAMOS A REMATE, SERA BENEFICIADO EN BREVE Y EN PRIMER TERMINO POR LA RED GENERAL DE FERRO CARRILES ECONOMICOS Y AGRICOLAS PROYECTADA, MEDIANTE TRENES TRANWAYS SISTEMA DECAUVILLE QUE LI-

GARAN TODAS ESAS ZONAS CON LAS ESTACIONES DE LAS GRANDES LINEAS DE FERRO CARRILES LO QUE HA DE CONTRIBUIR A RESOLVER LA SOLUCION DEL PROBLEMA DE LOS TRANSPORTES. —ESTE PROYECTO DE FERRO CARRILES ECONOMICOS PRESENTADO AL P. E. POR LA EMPRESA BENJAMIN DUPONT, PRONTO SERA UN HECHO Y LOS TRABAJOS DEBERAN INICIARSE DENTRO DE LOS SEIS MESES EN EL DEPARTAMENTO DE SAN RAFAEL, LLEGANDO HASTA LAS CAIDAS DEL NIHUIL, DONDE SE FORMARA UNA GRAN COLONIA AGRICOLA. — — — — — — — —

Dimensiones y base de venta de cada lote

Lote	7	Zona	VI	Frac.	6...	22.061	hs.	5820	mts. Base	p. hect.	$	4.00	Lote	6	Zona	B	Frac.	1...	11.675	hs.	1832	mts. Base	p hect.	$	8.20
„	2	„	III	„	4...	22.061	„	7500	„	„	„	1.30	„	9	„	1	„	2...	9.480	„	5917	„	„	„	6.00
„	3	„	I	„	1...	18.900	„	1932	„	„	„	3.20	„	5	Guadales	„	„	4...	1.722	„	4056	„	„	„	23.35
„	3	„	I	„	2...	18.317	„	9095	„	„	„	2.20	„	1	La Paz	„	„	...	9.597	„	2729	„	„	„	15.80
„	1	„	III	„	3...	20.050	„	3526	„	„	„	3.45	„	4	Malargue	„	„	1...	23.312	„	2400	„	„	„	4.80
„	1	„	III	„	4...	11.929	„	9900	„	„	„	3.45	„	5	Guadalés	„	„	1...	14.168	„	9700	„	„	„	5.45
„	1	„	III	„	9...	10.272	„	5916	„	„	„	3.45	„	5	Guadales	„	„	1...	12.942	„	7500	„	„	„	5.45
„	1	„	III	„	8...	26.989	„	9946	„	„	„	2.70	„	6	Guadales	„	„	3...	10.329	„	6583	„	„	„	7.50
„	7	„	V	„	5...	37.015	„	9271	„	„	„	2.80	„	2	Zona	B	„	1...	19.560	„	2700	„	„	„	0.75
„	1	„	III	„	1...	33.661	„	4392	„	„	„	2.95	„	1	La	B	„	2...	9.537	„	1504	„	„	„	1.75
„	1	„	III	„	5...	31.014	„	2212	„	„	„	3.40	„	2	La Paz	„	„	3...	7.682	„	3140	„	„	„	3.15
„	5	„	V	„	1...	30.503	„	7974	„	„	„	5.30													

Condiciones de venta: Mitad al contado en el acto de firmar la escritura y el resto en letras firmadas a seis y doce meses con interés

DEL 6 POR 100 ANUAL — (ARTICULOS 6 Y 7 DEL DECRETO)

SEÑA Y COMISION: TODO COMPRADOR EN EL ACTO DEL REMATE DEPOSITARA EL 10 o|o COMO SEÑA DE LA QUE DESCONTARA EL 2 o|o DE COMISION DE LOS MARTILLEROS. — (ARTICULOS 4 Y 5 DEL DECRETO)

Decreto del Superior Gobierno

Mendoza, Agosto 28 de 1919.

"Vista la comunicación de la contaduría general de la provincia, en que acompaña una planilla de letras a cobrar vencidas, correspondientes a la venta de tierras públicas, cuyos remates tuvieron lugar en los años 1904, 1905, 1907 y 1909;

"Que dichas tierras se encuentran comprendidas en la disposición del inciso 7 del artículo 6 de la ley 248, que faculta al poder ejecutivo a proceder por cuenta del comprador, a la venta de esas tierras en remate público en el caso de que las letras renovadas no fuesen pagadas a su vencimiento; de conformidad a lo dispuesto en el artículo 6 de la citada ley 248, el gobernador de la provincia decreta:

"Artículo 1. — Procédase, por intermedio del ministerio de hacienda, a la venta en remate público, de los lotes de tierras fiscales cuyo importe no ha sido totalmente pagado, según consta de la planilla antes referida.

Art. 2. — La venta se hará por cuenta de los deudores en la capital de esta provincia, publicandose avisos en los diarios de la república que determine el ministro de hacienda.

Art. 3. — La base de venta será el total de las siguientes partidas: Primero, el importe de las letras protestadas, segundo, el interés del 6 por ciento anual desde la fecha del vencimiento de cada letra; tercero, los gastos de protestos; cuarto, los impuestos fiscales que esas tierras adeudan hasta el presente año; quinto, el 5 por ciento de la suma total que cada lote adeuda, destinando este último para el pago de avisos, folletos, planos y demás publicaciones necesarias para el mejor éxito del remate.

4. — Designase para efectuar este remate a los martilleros don Francisco J. Carvalho y Fausto J. Alfonso, quienes percibirán como unica comisión el 2 por ciento del importe de la venta que será a cargo del comprador.

Art. 5. — Los martilleros nombrados exigirán de todo comprador, sin excepción alguna, en el acto del remate, la entrega del 10 por ciento de seña, de la cual deducirán su comisión, quedando el 8 por ciento restante como parte del precio de compra.

Art. 6. — Todo comprador deberá escriturar a los ocho días siguientes al de la aprobación del remate por el poder ejecutivo, quedando establecido que el que no lo hiciere, perderá la seña entregada que establece el artículo anterior, sin lugar a reclamo alguno.

Art. 7. — Las condiciones de venta de cada lote serán las siguientes: mitad al contado, en el acto de firmar la escritura y la otra mitad en partes iguales a seis y doce meses de plazo en letras que firmarán los compradores, quedando la tierra en garantía de su pago. Estas letras devengarán el 6 por ciento anual, que serán agregados a su total respectivo.

Art. 8. — La contaduría general entregarán a los martilleros designados, una liquidación detallada de cada lote con el total que determina el artículo 3 de este decreto y el que servirá de base de venta.

Art. 9. — El remate será autorizado por escritura pública por el escribano de gobierno, quién entregará suscriptos por él y por el martillero, los boletos de venta, en que se establecerán las condiciones generales que comprende el presente decreto. Los gastos que demande este requisito serán por cuenta del comprador.

Art. 10. — El ministro de hacienda rebajará del de industrias y obras públicas, la entrega de copia autorizada del plano correspondiente a cada lote, que existe en los archivos de las dependencias técnicas del mismo.

Art. 11. — Los martilleros harán las publicaciones de conformidad a lo que prescribe en sus disposiciones la ley número 248.

Art. 12. — Comuníquese, publíquese, dése al Registro Oficial.

LENCINAS.
A. Soriano.

El día 27 de Octubre de 1919 a las 9 de la mañana

En la Ciudad de Mendoza y en el local del Banco de la Provincia calle Gutiérrez y 9 de Julio — Por planos, prospectos y demás detalles a los martilleros.

FRANCISCO J. CARVALHO y FAUSTO J. ALFONSO — Escritorio: Avenida España núm. 1120 — C. Correo 40 — **MENDOZA**

ARTE • TEATROS • CINEMATOGRAFIA

LOS ESTRENOS

"LAS PEQUEÑAS CAUSAS"

De dos errores fundamentales padece esta comedia del señor Pico, estrenada anoche en el teatro Buenos Aires. El primero, que es del que menos puede inculpársele, es el ambiente en que juega la pieza, poco propicio al interés de la mayoría del público, que desconoce la vida compleja y falsa de las gentes de la farándula y se muestra rehacia a aceptar, sin beneficio de inventario, el exotismo de sus sentimientos, y de sus hechos. Su segunda equivocación y esto ya es error de procedimiento, finca en lo escaso del asunto que el señor Pico ha querido desarrollar en dos cuadros demasiado extensos. Los personajes, por otra parte, imprecisos, borrosos, faltos, de realidad y de acción no dan sensación de vida. La psiquis de las dos figuras centrales (Mercedes y Salvador) se oculta tras una exuberancia de literatura afiligranada, impropia, no sólo en ella, sino en él, sobre todo cuya medianía, aparte de afirmarlo él mismo, se hace tan evidente que no extraña a nadie, el que no alcance a descifrar su propio problema, cuya solución la determina un suceso asaz fortuito. Y esta forma aleatoria de resolver el caso es decepcionante.

Un comediógrafo de garra no hubiera dejado a Salvador escuchando al azar la conversación que va a marcar un rumbo a su dilema. Lo hubiese traído a escena y abocado a la situación que se le creaba provocando el momento que, tal vez, hubiera salvado la obra.

Como la pieza carece de una tesis de mayor enjundia nos imaginamos que el señor Pico, ha querido demostrarnos solamente, como las pequeñas causas, producen grandes efectos. Para una demostración tan elemental ha debido recurrir el autor a la creación de un personaje falso, de un medio falso y de un recurso falso. Esta falsificación de valores reales quita todo mérito a la obra y deja de inmediato al descubierto, la inconsistencia de su estructura, que no logra recubrir la galanura que, por momentos, apunta en el diálogo no hay dinamismo en la acción que es lenta y se torna cansadora con las largas escenas amorosas de los protagonistas. Y el tipo cómico, cuya procacidad debe reprochársele a un autor culto como el señor Pico, poco interesado en el movimiento de la obra, así como los demás personajes secundarios aparecen tan episódicamente y a destiempo que su eficacia es casi nula para dar interés al torno de lentitud que es peculiar en toda la comedia.

Creemos, en suma, que es éste, un pequeño traspiés del señor Pico, y que será prontamente olvidado, si él pone empeño en mostrársenos como el hábil y talentoso comediógrafo que hemos aplaudido en otras ocasiones.

La interpretación muy deficiente, debido, en parte, a la nerviosidad de los actores amilanados por la hostilidad de algunos concurrentes, muy empeñados en apresurar de mala manera el final de la obra. El señor Muiño salvó con habilidad su papel, al igual la señora Cornaro. La falta de seguridad de los demás actores, hizo más palpable la ausencia momentánea del director escénico, de la compañía, señor Alippi.

"PASA EL TREN"

Es el título de un boceto dramático original del doctor Pedro E. Pico que anoche se estrenó en el Mayo.

Se trata de una obrita de honda acción de personajes observados de la realidad y trasladados a la escena muy eficazmente por el autor. El procedimiento que sigue el doctor Pico en su labor es digno de aplauso porque tiende a levantar el nivel de nuestra escena.

En su obra todo es acción e interés. Prescinde el autor de las escenas de relleno, de los personajes caricaturescos y los episodios cómicos para mover figuras humanas, impulsados por las pasiones.

"Pasa el tren" constituye un acierto para el autor e intérpretes.

Angela Tesada estuvo muy eficaz, como igualmente Carmen Méndez, que hacía su presentación.

Félix Blanco tuvo momentos muy felices.

"EL CRIMEN DEL OTRO"

Haciendo nuestro aquello de que "primero son los ajenos que los de casa", el juicio sobre la obra de Cabrera, estrenada anoche, lo haremos mañana.

Sólo por hoy diremos que ella obtuvo un franco éxito y que la interpretación que le dieron los elementos de Panigazzi-Andreu, fué encomiable.

ODEON

"L'amour veille" hizo las delicias del público de abono, si bien algunas niñas al final del tercer acto se retiraron por parecerles algo sabidas algunas escenas (como que la protagonista estaba en ese momento sobre una escalera). Mlle. Dausmond excelente y muy correctos los demás intérpretes.

Esta tarde, en función a beneficio de L'Aliance Francais, se pondrá en escena "L'Elevation", última obra de Bernstein de la que se han hecho grandes elogios. Por la noche función a beneficio de las cantinas maternales, se hará "Brignole et sa fille" y un Caprice.

El domingo a la noche, será la función en honor de Mlle. Dermos, haciéndose "La femme Nue", obra en que esta excelente artista obtiene un éxito grande.

Próximos estrenos

En el Mayo se anuncia para el viernes 24 el estreno de la pieza de Paoli "La sala del diablo".

En el mismo teatro ensayan "Mambrú se fué a la guerra", de Tito Livio Foppa.

En el Buenos Aires, "La ley de todos", original de José Mazzanti.

Lírica popular

Por primera vez en la temporada se cantará esta noche en el Marconi la ópera de Donizzetti "Lucia di Lamermoor", que tendrá por protagonista a la soprano ligero Nelly Gary.

Intervienen además el tenor Novi, el barítono de Fenán y el bajo Cairo.

En el Marconi ha debutado recientemente la soprano dramática señora Marchetti, interpretando el rol de Santuzza en "Cavalleria".

Demostró eficaces condiciones interpretativas, buena voz y excelente escuela, lo que le permitirá ser de los elementos destacados de la lírica popular.

Beneficio en el Avenida

Para el lunes se anuncia una función extraordinaria a beneficio de las tiples María Jaureguizar y Eugenia Zuffoli.

Otro estreno de Narcisín

El viernes 24, según los programas de la Comedia, el precoz Narcisín vuelve a estrenar. Esta vez toca el turno a "Los sobrinos del cura", otra pieza que ya fué estrenada en España por el mismo niño precoz.

Compañías para el Pacífico

EL EMPRESARIO ANSALDO

El conocido empresario Alfredo Ansaldo que desde hace tiempo actúa en los principales teatros de Santiago de Chile y Valparaíso, ha firmado contrato con varias compañías que van a iniciar en breve su actuación en los teatros Comedia, de Santiago y Victoria, de Valparaíso, pasando luego a Lima.

Además, del terceto del celebrado cantante Lord Ain, violinista Briano y pianista improvisador Capdeville, que ya han debutado en Santiago con éxito halagador, el empresario Ansaldo lleva ahora a las compañías Valle-Csillag, de opereta en castellano que acaba de actuar brillantemente en el Coliseo y a la de Antonia Plana, de prosa dramática, muy homogéneo conjunto español que ha sostenido una lucida temporada en el teatro Victoria, manteniendo en el cartel más de cincuenta noches la divertida comedia "La casa de la Troya".

También va un conjunto de artistas de variedades, entre los que figuran números que ha celebrado mucho el público porteño.

El empresario Ansaldo ha obtenido de la empresa Da Rosa-Mocchi el teatro Coliseo para el gran Circo Santos y Artigas que viene a actuar en noviembre próximo.

Ha logrado reunir, pues, el activo hombre de teatro, un selecto y excelente conjunto artístico, con cuatro compañías de género diverso para el público de las capitales chilenas y con las cuales se descuenta, desde luego, el éxito.

MAYO

Compañía argentina de dramas y comedias

ANGELA TESADA

A las 6: Pasa el tren. A las 9: El vértigo, Pasa el tren, Los hijos mandan

Platea, $ 1 por sección

Raquel Meller en París

UN ARTICULO DE LUGNE-POE

Acerca del debut de la genial cancionista Raquel Meller, en el Olimpia de París, Lugne-Poe ha escrito lo siguiente:

Una gran artista en el Olimpia.— Raquel Meller. — En otra ciudad que no fuera París—el París de los teatros de hoy—los diarios de la mañana habrían expandido una noticia que los amantes de las bellas veladas se hubieran trasmitido. Tenemos aquí una artista, una gran artista y —cosa rara—podemos aplaudirla.

La ocasión es rara en estos tiempos de "bluffs" o de míseros espectáculos. Ella merece ser señalada no sólo al público, sino a los cantantes y cómicos, cuya profesión misma los hace aptos, para reconocer a una artista excepcional. Que todos ellos vayan al Olimpia, donde hace su presentación en la sección de las 10.

¿En el Olimpia? Simplemente.

Cuando hizo su aparición anoche, tras una ligera presentación del "compere" de la revista, no tenía yo mucha confianza. ¡Pero bruscamente, qué emoción y qué alegría soberana!

Su nombre: Raquel Meller.

Llega de algún rincón de España, de Cataluña, sin duda. En París, ignoramos todo lo que se refiere a la renaciente España. Quizás, esta rápida y breve aparición de una gran artista, nos permita adivinar lo que por allí ocurre.

Existe, cerca de nosotros, ese pueblo magnífico que resurge del pasado y se eleva hacia un ideal de distinción y de nobleza artística insospechados. Es necesario haber frecuentado los artistas catalanes, admirado su energía en el paraíso de Sitges, vivido en la amistad de creadores como María Barrientos o Díaz de Mendoza—el gran reformador de la vida teatral española—para conocer esta evolución de la que algo podríamos aprender nosotros. Es un music-hall que nos ofrece una muestra escogida de esta escuela nueva. Yo tenía vagas noticias de Raquel Meller: no la conocía. Gómez Carrillo tuvo mil veces razón al ayudar a su revelación.

Jóvenes que os preparáis en el conservatorio, id a oír y a ver a Raquel Meller. Aprenderéis de inmediato, cómo se puede hacer de poco, mucho. Las dos canciones que ella canta, dice, juega, declama o mima, —no sé lo que en realidad, pues la voz es lo de menos—"La muerte del torero" y después una romanza de mujer abandonada, asaz vulgar y que tararean todos los españoles; estas dos canciones impresionan como dos dramas interpretados por los más grandes actores.

Raquel Meller, entra en escena, una escena puesta con una fementida decoración de café-concert, que hace años no se renueva. Ella no se preocupa de esto. No necesita preparativos ni artificios: el proyector habitual y nada más.

Pero desde que la canción va llenando la sala, toda se olvida: la miseria del ritmo y de la invención—si la hay—la pobreza de la orquesta y del ambiente. Un gran respeto domina a los espectadores silenciosos. La canción y el juego de la artista parecen una maravillosa improvisación. Se diría que inventa palabra a palabra, medida a medida.

Aun para los menos sensibles el resto del espectáculo resulta pálido, os lo aseguro.

Es necesario que las gentes de teatro saluden a esta joven mujer, lo merece desde cualquier punto de vista. Mas tal intensidad en el trabajo es nuestra salvaguardia. Todavía esperamos más...

Lugné-Poé.

Teatro nacional

Argentino—

"Fruta picada", de Velloso, reprisada anoche, llevó numeroso público. Seguirá, pues, en el cartel, ocupando las funciones de hoy y mañana domingo, tarde y noche.

Politeama—

"El hombre que pudo matar" llega hoy a 29 representaciones.

Liceo—

Hoy habrá dos funciones. Por la tarde, en matinée, "El rosal de las ruinas", y por la noche "El ángel de la guarda".

Nuevo—

Sigue "Delirio de grandezas" monopolizando el cartel en forma absoluta.

Teatro español

San Martín—

Con el programa del debut, se realizó anoche en el San Martín la segunda función de la temporada, repitiéndose las calurosas demostraciones de simpatía a la primera actriz Lola Membrives, que tanto en la comedia de Martínez Sierra "La pasión", como en el número de canciones con que cerró el espectáculo volvió a revelarse como artista de flexible temperamento y dotes de expresión muy personales.

Para hoy se anuncia la primera matinée extraordinaria a las 5 y 30, poniéndose en escena "La locura de Madrid", a cuya representación seguirá el selecto programa de couplets y tonadillas en que la señora Membrives obtiene grandes éxitos. Por la noche se dará la reprise de la comedia de Fonson y Wicheler "La señorita del almacén", en la cual la citada actriz desempeña la protagonista con suma inteligencia. En su fin de fiesta la señora Membrives dará a conocer nuevos couplets.

Género chico nacional

Mayo—

El boceto dramático del doctor Pico "Pasa el tren", estrenado anoche, se repite en vermouth y segunda.

En primera "El vértigo", de Discépolo, y en última "Los hijos mandan", de Villarán.

Nacional—

Sin variación ninguna. "La venganza de Don Chicho", de Iriarte, sigue monopolizando el cartel.

Buenos Aires—

La comedia del doctor Pico, "Las pequeñas causas", estrenada anoche, ocupa hoy las secciones vermouth y última.

En primera "El cabo Gallardo", de Vaccarezza, y en segunda "La barra provinciana", que lleva 47 representaciones.

Opera—

No hay novedad. La revista de Linnig "La hora mundial" reprisada con éxito, monopoliza el cartel, ocupando las secciones vermouth, primera y última.

En segunda "Mientras la ciudad duerme", de Romero, a la cual en breve se le agregará un cuadro titulado "El destino".

Variedades—

Dos secciones ocupa en la función de hoy "El crimen del otro", estrenada anoche: vermouth de las 6 y última de la noche.

Las otras secciones disponibles "El pescador" y "El cabo Gallardo".

Género chico español

Avenida—

Con "Marina" debuta hoy el tenor Badía.

Comedia—

La revista de Franco Padilla y el maestro Terés "La crisis del papel", que, reformada por sus autores, se reestrenó anoche, se repite hoy en la sección especial a las 5.15 y en la tercera de la noche.

En vermouth y en cuarta se dará el melodrama "Los hijos del hospicio", para lucimiento del diminuto actor Narcisín y en la segunda "Las musas latinas".

Del interior

El jueves iniciará una breve temporada en el Olimpo de La Plata la compañía de los hermanos Podestá que se encuentra en esta capital después de cinco meses de gira por el interior durante la cual ha recorrido quince ciudades.

Noticias breves

En el teatro de verano debutará el miércoles una compañía de variedades de la que forman parte Los Fresquet, Lanzetts, Camba, Aurora Rodríguez, Los Charitos Lorena, Los Guillome y otros.

En el Esmeralda ha debutado con éxito la tonadillera María Tubau. En el mismo teatro ha reaparecido la troupe de cantos y bailes brasileros Los Guanaban.

Se halla de regreso en esta capital, después de una prolongada ausencia obligada por un necesario descanso que su larga actuación requería, la dama joven Juanita Baldrich, una de las artistas más destacadas de las temporadas que hiciera Pablo Podestá entre nosotros.

En el San Martín, donde tan bien se ha cuidado la temporada de la compañía que encabeza Lola Membrives piensan exhumar el lunes la comedia de los Quintero "Pipiola", que el año pasado obtuvo un franco éxito.

Parece ser que en la Comedia se resuelven a estrenar.

De secretaría nos comunican que el lunes se pondrá en escena "Trianerías", zarzuela de los celebrados autores Muñoz Seca y Pérez Fernández con música del maestro Vives que procede del Apolo de Madrid, donde se representó más de cien noches.

En el Smart la compañía de bailes rusos ha estrenado el ballet "L'amour et le printemps".

A esta compañía se han agregado los coros del Colón, con lo cual se refuerzan sus espectáculos.

De Montevideo

Celebra esta noche su función de honor y beneficio en el teatro 18 de Julio, el primer actor y director de la compañía que allí actúa, señor Antonio Daglio. Dada la gran cantidad de simpatías y afectos que Daglio ha sabido captarse entre el público montevideano, es seguro que esta noche el teatro sea un lleno completo.

El programa confeccionado para esta función, es el siguiente: En segunda y tercera sección, estrenará dos obras "La salamandra", pieza en dos actos y en prosa, original de Gustavo Caraballo, y "Los caradurás", obra del autor uruguayo Fermín Rossi. Completa el programa la obra "Tangos, tongos y tangos".

BUENOS AIRES

Compañía nacional de sainetes, zarzuelas, comedias y revistas

MUIÑO - ALIPPI

A las 6: Las pequeñas causas. A las 9: El cabo Gallardo, La barra provinciana, Las pequeñas causas

Platea, $ 1 por sección

OPERA

Compañía nacional de sainetes, zarzuelas y revistas

VITTONE - POMAR

A las 6: La hora mundial. A las 9: La hora mundial, Mientras la ciudad duerme, La hora mundial

Platea, $ 1 por sección

TEATRO VARIEDADES

HOY - ¡Grandioso éxito de hilaridad! - HOY

"EL CRIMEN DEL OTRO"

Dos actos de RAFAEL M. CABRERA

EN SECCION VERMOUTH Y ULTIMA DE LA NOCHE

MUNICIPALIDAD DE MENDOZA

LLAMADO A CONCURSO DE PROYECTOS Y PLANOS PARA LA CONSTRUCCION DEL TEATRO MUNICIPAL

EL INTENDENTE INTERVENTOR DE LA MUNICIPALIDAD DE LA CAPITAL

DECRETA:

Artículo 1o. Llámase a concursos por el término de sesenta días, para la confección de un proyecto y presupuesto para la construcción del teatro Municipal, en el terreno que ocupa el actual edificio, Avenida España y Gutiérrez.

Art. 2o. Los proyectos deberán tener por base la construcción de un edificio con materiales incombustibles y contra temblores, provisto de todas las instalaciones y comodidades propias de un teatro modelo.

Art. 4o. Para constituir el jurado que ha de examinar los proyectos y adjudicar los premios, desígnase al director de obras públicas de la Municipalidad, al director de obras públicas de la Provincia, al jefe de la sección arquitectura de la Provincia, al director local de obras sanitarias de la Nación y a los ex intendentes señores Ricardo Báez y Juan A. Dufau, bajo la presidencia del intendente municipal.

Art. 5o. Los proyectos deberán presentarse a la intendencia, en sobre cerrado para ser abiertos y examinados en la fecha que oportunamente se indicará, en cuyo acto podrán encontrarse presentes las personas que tomen parte en el concurso y los representantes de la prensa.

Art. 6o. La dirección de obras públicas de la Municipalidad suministrará a los interesados el pliego de bases establecido para este proyecto y los informes que le sean requeridos.

Art. 7o. El gasto que demande la ejecución del presente decreto, se hará de rentas generales con imputación al mismo.

Art. 8o. Publíquese en dos diarios de la localidad y en dos de la Capital Federal; envíese copia de este decreto, pliego de bases y plano del terreno, a los arquitectos de autoridad reconocida y dése al Libro de Decretos.

Firmado: Estanislao D. Caviola, intendente; Horacio R. Castro, secretario.

11|190 v. nov. 11

SMART - PALACE

CORRIENTES 1288

HOY, TARDE Y NOCHE:

DEMASIADO GORDO PARA PELEAR

Exito de la compañía JAKOVLEFF

CINEMATOGRAFIA

La Parlanchina

La Cinematográfica Sudamericana pasará mañana en vista privada, en el Empire, este cinedrama en seis partes de la marca Atracciones Especiales de la Universal, basado en un argumento escrito por el célebre dramaturgo americano Bayard Veiller, adaptado a la pantalla por Waldemar Young y puesto en escena bajo la dirección de Rollin Sturgeon. Protagonista, Priscilla Dean.

Los personajes son: María y Gertrudis Jones: Priscilla Dean; La señora Manson: Gertrudis Aster; Nellie: Claire Greenwood; Jimmy Hartigan: Francis McDonald; El señor Manson: George McDaniels; Un ex presidiario: Walt Whitman; El juez: Joseph Swickard; Kersey: H. Milton Ross.

La acción del drama se desarrolla en San Francisco de California y en Nueva York. En el barrio de los millonarios y en el del hampa de estas dos grandes ciudades. Epoca actual.

El interesante argumento es como sigue:

Su verdadero nombre era Gertrudis Jones, pero la policía la conocía por el apodo de "la Parlanchina", porque tenía la costumbre de hablar consigo misma siempre que se excitaba. La policía andaba tras de "la Parlanchina" por que ésta, además de tener la costumbre de monologar, que dejamos dicho, tenía la de apoderarse de lo que no le pertenecía.

Cuando conocemos a Gertrudis, o mejor dicho, a María, pues éste era el último nombre que había adoptado, desempeñaba el empleo de doncella "francesa" en la elegante morada de la millonaria Harper, de San Francisco de California.

Lo primero que llamó la atención de "la Parlanchina" al llegar a la aristocrática mansión, fué un hermoso collar de perlas valuado en cuarenta mil pesos, que la dueña de la casa lucía en su alabastrina garganta en muy contadas ocasiones. Por esto una noche que la señora Harper decidió no ponerse la valiosa alhaja y se la entregó a la doncella para que la depositase en la caja fuerte, Gertrudis se moría de envidia al acariciar con sus manos aquella fortuna.

Entonces es cuando "la Parlanchina" comienza a monologar de esta manera:

—¡Gertrudis, qué boba eres. Gertrudis! Cuarenta mil pesos de "mercería" allí dentro, y tú aquí fuera mirando como una idiota!

Gertrudis no continúa contemplando la caja por mucho tiempo, sin embargo, sino que armándose de unas herramientas que encuentra en la cocina, comienza a emprender el asalto de la caja, pretendiendo imitar al célebre ladrón Jimmy Hartigan, que por aquellos días estaba haciendo de las suyas en varias partes de la ciudad. Mas, Gertrudis pronto se convence de que con aquellas rudimentarias herramientas no abrirá la caja en toda su vida y, decidida más que nunca a apoderarse del collar de perlas, corre en busca de una cajita que tenía escondida en un rinconcito de la cocina, en la que guardaba la "maquinaria" a propósito para descerrajar cajas fuertes.

Armada con las finísimas herramientas de su oficio, Gertrudis da comienzo a su trabajo taladrando un agujero para la nitroglicerina; pero no consigue su objeto, y la superficie pulida de la puerta de la caja refleja el trabajo vasto de un ladrón poco diestro en estas faenas.

Comprendiendo Gertrudis que al llegar la señora Harper se enteraría en seguida de sus perversas intenciones, vuelve a monologar como cuando la conocimos, y de su "autoconversación" sale una idea, que decide poner en práctica tan pronto su ama pase el umbral de la puerta de su casa.

Conocedora de las astucias y tácticas de los ladrones con quienes estuvo asociada, Gertrudis practica una horadación en la ventana por la parte exterior, para de esta manera simular que el ladrón se introdujo por aquella parte de la casa. En seguida llama por teléfono a la policía y le da cuenta en mal inglés y peor francés del escalo, agregando que ella, gracias a su sangre fría, ha impedido el robo.

Apenas Gertrudis ha soltado el auricular del teléfono, escucha un leve ruido en una de las habitaciones interiores, y al cabo de unos segundos aparece en escena el mismo Jimmy Hartigan, el famoso ladrón que ha puesto en movimiento a toda la policía de la nación. Al ver las herramientas tiradas en el suelo, Jimmy se imagina que con su presencia acaba de poner en precipitada fuga a un compañero de profesión; pero al contemplar el miserable trabajo hecho por su antecesor, lo critica de una manera acerba, mientras él trabaja con la inteligencia de un hombre perito en estos lances. El no necesita nitroglicerina para hacer una faena perfecta. Esta substancia sirve solamente para los que desprestigian el oficio y son indignos de llevar el calificativo de discípulos de Caco.

Oculta detrás de unas cortinas, Gertrudis vigila atentamente el trabajo del ladrón, con mezcla de asombro y admiración. Cuando Jimmy por fin hecha mano al estuche que contiene el codiciado collar de perlas, la joven sale de su escondite empuñando una pistola, y acercándola al pecho del ladrón, le conmina a que levante los brazos en alto.

Jimmy suelta el estuche. Gertrudis lo recoge sin dejar de apuntar el revólver al ladrón, y en aquel mismo instante llega la policía, que momentos antes, en un arrebato de precipitación, ella misma llamó por teléfono.

Jimmy intenta saltar por la ventana, más "la Parlanchina" se lo impide, diciéndole: "Márchate solo... Yo me encargo de arreglarlo... Seguiré fingiendo ser la doncella francesa".

El ladrón aprovecha rápidamente los pocos segundos que le quedan de tiempo, y amarra fuertemente a la muchacha a una silla con la cortina que acaba de arrancar de su sitio. En seguida huye. Como es natural, la policía está muy lejos de imaginarse que Gertrudis es culpable y mucho menos que esté en connivencia con el ladrón. Jimmy es al fin capturado y conducido a la penitenciaría de San Quintín. Al cabo de pocos meses, sin embargo, Gertrudis, aguzando su ingenio, consigue que su amigo se fugue del presidio.

Jimmy se asocia con un tal Billy Mason, a quien entrega la suma de treinta mil pesos que le corresponden, pues los dos socios convienen que cada uno aportará esta cantidad a la compañía; pero Mason resulta un pillete redomado, y roba los treinta mil pesos a Jimmy. Mason huye, pero no tiene tiempo de correr muy lejos, pues Gertrudis le echa mano cuando más seguro creía encontrarse, recobrando no sólo los treinta mil pesos robados, sino también otros treinta mil, que el ladrón había prometido colocar en la flamante compañía.

A pesar de todo, el camino hacia la regeneración de los dos ladrones reformados, o en vías de reformarse, no está completamente despejado. El detective Kerney, uno de los policías secretos más hábiles de San Francisco, hacía varias semanas que seguía la pista a los dos pájaros de cuenta. Unos cuantos compañeros de la Liga de los dedos largos, valiéndose de una estratagema habilísima, logran salvar a Gertrudis y a Jimmy. El detective, mal de su grado, pues su reputación está en peligro, consiente en dejar en libertad a los que él se imagina le han salvado la vida, bajo promesa formal de que en lo futuro aquéllos seguirán andando por el sendero que ha de conducirles a su completa regeneración.

Ambos se dirigen a Nueva York donde esperan encontrar ancho campo para sus actividades ladroniles. A poco de su llegada a la metrópoli, Gertrudis recibe la visita de su hermana, que acaba de cumplir una larga condena en presidio donde contrajo la terrible tuberculosis.

En la pobre mujer tuberculosa, Gertrudis y Jimmy parecen ver un cruel ejemplo de la suerte que a ellos les espera si persisten en su vida criminal. ¿Continuarían caminando por la senda de perdición en que se hallaban, o se apartarían de ella para seguir el camino de su regeneración? El dilema pronto está resuelto, y los dos compañeros de crimen se casan con todas las de la ley y deciden llevar vida honrada en lo futuro.

Imparcial Film

Este semanario cinematográfico, que justifica plenamente su título, se ha granjeado desde el primer número las simpatías del público de la pantalla. Después de haber realizado una fecunda labor informativa, "Imparcial Film", se instala ahora con su imprenta propia en un vasto local subterráneo, de la calle Lavalle esquina Suipacha, con todos los adelantos exigidos por una empresa en pleno desarrollo.

A pesar de las dificultades creadas por la falta y carestía del papel, esta revista no ha aminorado ni su formato, ni sus condiciones de información, antes bien, ha ampliado sus secciones y mantenido su precio de venta de veinte centavos, lo que contribuye poderosamente a su difusión.

Esto representa un esfuerzo meritorio, realizado en consonancia con el auge cada vez mayor del arte silencioso y hace a sus directores dignos del más [illegible] aplauso.

Privada

La Sociedad General Cinematográfica pasará mañana en vista privada, en el Gaumont, la película de Paramount "Perotos en lata", cuyo protagonista es el popularizado Charles Ray.

Esa cinta irá precedida por la cómica de la misma marca "Cuidado con los pensionistas".

El programa de hoy

Empire Theatre — Corrientes y Maipú — Hoy tarde y noche: Tripitas sheriff, 3.10. El tímido, 4.20. Cow boy vengador, 5. Crisálida, 6.30. Atentado bolsheviquista. Noche mismo programa.

Select — Suipacha 482 — Hoy, tarde y noche: A fuerza de quererla, por Enid Bennet. Demasiado grueso para pelear. Un atentado bolsheviquista, por Dorothy Gish. Pathé Journal actualidades europeas. Cobarde valeroso, por el japonés Hayakawa.

Palace Theatre — Corrientes 757 — Hoy tarde y noche: Felices desventuras, por H. Chadwick. Ocho días duquesa, por E. Webel; Los glisseurs [illegible]. Carlitos inspector de tienda. Mozo [illegible]. El hombre que triunfó, por Harold Lockwood; Pathé Journal 582.

Grand Splendid Theatre — Santa Fe 1860. — Hoy tarde y noche: Felices desventuras. El hombre que triunfó, por Harold Lockwood; El terror de la sierra, 2.o, 3.o y 4.o episodios.

Splendid Theatre—Santa Fe 1841 —Hoy tarde y noche: Tripitas sheriff, Un atentado bolsheviquista, por Dorothy Gish y Richard Barthelmess. La crisálida, por Norma Talmadge.

Smart Palace — Hoy, tarde y noche: Demasiado gordo para pelear.

Mignon Palace — Hoy, tarde y noche: Felices aunque casados. Unido más. Anillo de bodas. El desaparecido.

Select Lavalle — Lavalle 921 — Hoy tarde y noche: En el hueco de su mano. Domando leones. Yates egoísta. El ángel caído. La sombra del presidio.

Gaumont Theatre — Rivadavia número 1635 — Hoy, tarde y noche: Un atentado bolsheviki. El tímido. Medias de seda. A fuerza de quererla. Variedades.

Porteño — Corrientes 846 — Cine para familias. Todos los días estrenos.

Esmeralda — Esmeralda 433. — Programa de cine familiar. Todos los días estrenos por el biógrafo.

General Belgrano — Cabildo número 2165 — Hoy, tarde y noche: El terror de la sierra, primer episodio: La falsa amenaza. La madrina misteriosa. Pathé Journal 580. Batlomanía. Las maldades de María.

Crystal Palace — Corrientes número 1730. — Hoy, tarde y noche: La sombra del presidio. Mi hombre Rulitos.

The American Palace — Córdoba y Callao — Hoy, tarde y noche: Entre sus garras. De lo vivo a lo pintado.

Cine Presidente Roca — Rivadavia 3752 — Hoy: Tormenta de verano. La hija del bandido. La hija de Mesleur. La ratera relámpago, 4.o episodio: La fantasma del rancho.

Cine Bolívar — Bolívar 1032. — Hoy, tarde y noche: Esposa fingida. La mujer de Buchanan. Los ojos del alma. Donde las dan las toman. Brisas marinas.

Electric Palace — Lavalle 836 —

DEL ESTRENO DE AYER

Dorothy Gish, principal intérprete del film "Un atentado bolsheviquista" en el rol de criada lustrabotas

Para teñir todo tejido

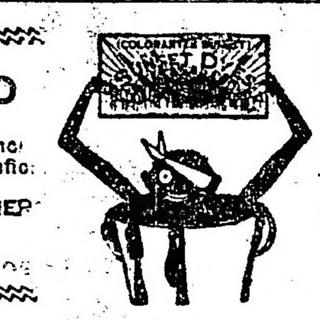

Especial para renovar TRAJES y VESTIDOS
Miles de familias empezaron a teñir para ellas, conc
yeron tiñendo para el público con éxito y positivo benefic
UNA PASTILLA, VALOR 0.80 ctvs.
TIÑE 450 GRAMOS DE GENER
Venta en boticas, pinturerías y almacenes
Concesionario: PINTURERIA COLON
R. F. GOBBI   RIVADAVIA

Hoy: Corazón de Oriente, La ratera relámpago, 7.o episodio; Necesito 000, La fiera domada, Tres X Gordon, Carlitos inmigrante.

Petit Splendid — Libertad 976 — Hoy tarde y noche, estreno: Yates el egoísta. Mañana: estreno, Sombras del presidio.

Cine Radium número 6 — Rivadavia 2970 — Hoy: El buen amigo, por Francis Bushmann; La seductora, por Gladis Leslie; El jefe de la casa, por Frank Mayo; Disciplina marital madres cuidad a vuestras hijas, por Dorothy Phillips.

Real Cine. — Esmeralda 425 — Hoy: variado programa, con estrenos.

Cine Moderno — Corrientes 980 — Hoy, tarde y noche: Variado programa.

Select Buen Orden. — Bernardo de Irigoyen 1521. — Hoy: Variado programa con estrenos.

Soleil Palace — Corrientes 3150. —Hoy: Variado programa con estrenos.

Petit Cine — Variado programa.

Cine Park (Palermo). — Variado programa.

Cine Colón de Flores (Sud América 66) — El cine de las grandes películas. Lunes, miércoles y viernes, estreno de un episodio de La ratera relámpago.

Cine San Martín — Rivadavia 7060 — Hoy: Variado programa con estrenos.

Teatro Pueyrredón — Rivadavia número 6870 — Secciones "Flirt" y "Ronda", selecto programa de cine.

CRONICA SOCIAL

A beneficio de las obras de la parroquia de Nuestra Señora de Buenos Aires se realizará el 25 del corriente en el teatro Odeón un gran festival, poniéndose en escena, por la compañía Burguet la preciosa comedia "Mabrú", no conocida aún.

En los entreactos, los primeros artistas de dicha compañía recitarán poesías y monólogos.

La comisión que auspicia esta fiesta la componen las señoras:

María L. de Pradere, Guillermina O. C. de Wilde, Celina Pearson de Piñeiro Sorondo, Josefina Pirán Casualdo de Ferrer, Mercedes Avellaneda de Dellepiane, Adela Caraessa de Pando, Jovita Llovet de chagüe, etc., etc.

Pueden adquirirse las entradas para esta función en casa de la presidenta, 25 de Mayo 529, o solicitarlas telefónicamente al número U. T. 746, Avenida.

* * *

La señora Genoveva Sejas Machado, esposa del diputado nacional Dr. Víctor Molina, será sometida en breve a una intervención quirúrgica.

* * *

En el Club del Progreso tendrá lugar esta tarde el té danzante que se realiza todos los sábados en honor de las familias de los socios, dando margen a reuniones sociales muy atrayentes.

* * *

El doctor Eduardo Labougle, encargado de negocios de la legación argentina en Cuba, se embarcará el 25 del corriente para dicho punto, acompañado de su esposa, señora Susana Pearson.

* * *

Auspiciada por la asociación Doctrina Cristiana de Belgrano y a beneficio de los niños pobres de la parroquia se efectuará el martes próximo en el teatro General Belgrano, una interesante función, en cuyo programa figuran actualidades cinematográficas, vistas tomadas en la localidad y el film "La víctima".

El señor Columba hará una caricatura que será rifada entre la concurrencia.

Al teléfono 1291 Belgrano, o en la calle Mendoza 2025, pueden solicitarse las localidades que se deseen.

Invitan las señoritas:

Susana Benítez Cruz, Delia Pons Lezica, María de los Angeles y Angelina Scheneider, Angélica Amaral, Beatriz Ramallo, Luisa Villanueva, Esther Delcasse, Emma Nocetti, Rosa Méndez Alzola, Graciela Ballero, Rosario Figueroa Bunge, Mercedes Estévez, María Pearson, Diana Ferrere, María Elena Caprile, María Pearson, Diana Ferrere, María Elena Caprile, María Angélica Fourcade.

* * *

El presbítero Santana bendecirá el ... del corriente, en la capilla de las Victorias, a las 9 p. m. el enlace de la señorita Luisa Ruiz con el señor Raúl R. Rocha.

Apadrinarán la boda la señora Luisa Guampalanne de Ruiz, madre de la novia y Justo V. Rocha, hermano del novio.

En el acto civil, actuarán como testigos, por parte de la novia, el teniente coronel Antonio Tassi, señor Fernando Patrón y Gualberto Ruiz y por parte del novio, los señores Luis Monteverde, Juan G. Beltrán, Manuel del Carril e Isidoro Urrutia.

* * *

En el salón de la Biblioteca del Consejo Nacional de Mujeres, el doctor David Peña leerá su última obra teatral titulada "Oscar Wilde", obra que ha despertado mucho interés en los círculos intelectuales.

* * *

A una recepción de encantadoras proporciones dió margen la reunión efectuada ayer a la hora del te, en casa de la señorita Ana María Green, las personas que habían tomado parte en el festival que tuvo lugar el miércoles ppdo. en el Gran Splendid Theatre.

Estuvieron las señoras Cora Zemborain de del Carril, Carmen Sánchez Elía de Quintana, Carlota Peralta Alvear de Gowland, Julia Blanca Roca de López, las señoritas Susana Peralta Alvear, Esther Isabel Pearson, Elena Méndez Calzada, Ana María y Marta Flores Pirán, Agustina y Clara Marcó Roca, María Luisa Poujade, Dora Méndez Cabral, Beatriz Gallardo, Valeria Herrero Cárdenas, Enriqueta del Solar Dorrego, Mercedes Dose, y los caballeros Ricardo Green, Alberto del Solar Dorrego, Alvaro Melián Lafinur y Alberto Lagos.

* * *

El enlace de la señorita Magdalena Gowland con el señor Raúl Chenaut será consagrado el jueves 23 del corriente a las 6.30 p. m. en la iglesia de San Miguel.

El día anterior se realizará el enlace civil, siendo testigos por parte de la novia el señor Luis Gowland (hijo) y Ricardo G. Chenaut por el novio.

Padrinos de la ceremonia religiosa serán la señorita María Sara Chenaut y el señor Luis Gowland.

Al entrar al templo los novios irán acompañados por el siguiente cortejo:

Lucila González de Gowland con Jorge Chenaut, Sara Moreno de Gowland con Luis Gowland (hijo), Lucrecia Gowland con Fernando Gowland, Margarita Pico con Juan Bernabé Molina, Marta Molina Gowland con Luis Gowland Moreno, Paulina Gowland con Ricardo Gowland, Celia Chaves Gowland con Gabriel Cantilo, Delfina Caprile de Klappenbach con Fernando Klappenbach, María Isabel Sundblad con Luciano Chaves Gowland, María Elisa Gowland con Juan Bernabé Molina (hijo).

* * *

Tendrá lugar mañana en el Salón París, Rivadavia 1188, un te danzante a beneficio de los niños pobres que concurren a la escuela núm. 8, del consejo escolar 17, auspiciado por una comisión de damas que preside la señora Ida Diana de Siller.

* * *

Numerosa y selecta concurrencia se congregó ayer en el local del centro de estudios religiosos, Callao 1230, en donde se realizaba la primera conferencia del curso de cultura artística literaria, a cargo de la señora Rosa Bazán de Cámara.

El lunes y el viernes de la próxima semana tendrán lugar las dos últimas conferencias libres, lo que sin duda motivará unas sesiones literarias muy atrayentes.

* * *

Los numerosos pedidos de entradas auguran un éxito completo al té danzante que a beneficio de la sociedad Hogares Cristianos se realizará mañana a las 3 p. m., en los salones del Savoy Hotel.

La comisión que subscribe las invitaciones, está formada por las señoritas siguientes:

Sárah Gibson, Marta Doncel, María L. Echagüe, Esther y Nelly Martínez, Elena Lynch, Valentina Cavallé, Susana y María Cristina Rodríguez, Angélica y Sissi Chaves, María Cristina González, Mary Pasman, Eloísa Frías, Laura, María G. y Carmen Lobos, Jacinta Ledesma, Laura Poudal, Fanny Duggan, Berta Correa Morales, María Luisa y Sarita Rouquand Martínez, Judith Pérez, Amalia, Delia y Mercedes de Gurruchaga Güemes, Sofía Travers, Susana Gil, Delia Lezica, María E. Videla, Dalma del Carmen Cordeyro, Susana Villegas, Noemí Varela, Sarita Castex y Ada Lía Meza Virasoro.

El señor Mariano J. Rivero y su esposa Nerea Esquivel ofrecerán mañana una fiesta infantil festejando el cumpleaños de su hija Irene.

Han sido invitados los niños de Lértora, Cross, Bayá, Duval, Crovetto, Palacios, Machado, Aranda, Señorans, Guithmann, Ibarra Rossetti, Insiarte y otros.

* * *

Las numerosas relaciones de la señorita Cándida Dónovan le han presentado sus plácemes por haber formalizado su compromiso matrimonial con el señor Héctor M. Gowland.

* * *

Promete alcanzar un éxito muy halagueño la función que a beneficio de la sociedad San Vicente de Paul de la parroquia de San Ignacio, tendrá lugar el lunes próximo en el Grand Splendid Theatre.

Se representará la comedia "María del Carmen", de Feliú y Codina, completando el programa un interesante número de conjunto de guitarras y varios números de canto, a cargo de los caballeros y señoritas, cuya nómina hemos adelantado ya.

Las pocas localidades que quedan para esta función, pueden adquirirse en la calle Charcas 1606 o solicitarse al número U. T. 1821, Juncal.

* * *

Ayer quedó cerrada con excelente resultado la inscripción para el torneo abierto, doble de damas que se realizará pasado mañana en los courts del Tennis Club Argentino a beneficio de los pobres que sostienen las Hijas de María del colegio Mallinckrodt.

Para dicho torneo ya se han inscripto las siguientes señoritas:

Hortensia Lange, María Elisa y Celia Martínez Seeber, Blanca Campos de Amadeo Artayeta, Clemencia Paz, Lola Alurralde, María Rosa y María Rita Arias, María Antonia Romero Beazley, Beatriz Hernández, María Elena Fauvety, Julieta Shaw, Esther y María Luisa Stegmann, María Esther y María L. Llambí, Josefina Cruz, Sara Benedit, María L. Chapar, Lucila Llambí, Elena y Marta Orma, Celia y Sara Amaral, María E. Domecq García, Susana Pérez Irigoyen, Sara Llambí, Esther Viale, María Luisa Noceti, María C. Méndez Huergo, Ana Lía Obarrio, Emma Durañona, Ana María y Marta Flores Pirán, Constanza y Maruja Ramaugé, Susana Frers, Carmen Wagner, Margarita, Susana y Mercedes Gutiérrez, Elena Goñi, Josefina Morgan, Bella Murphy, Coca Escalada, María Inés Arias, María Luisa Ahumada, Celia Videla, Emma y María J. Zamit Escobedo, María Teresa González Bustamante, Celia Allende, María C. Carafi, Fanny Cantón, Mercedes y Cora Maschwitz, Adela Paz, Elvira Nougués, Esther y Angélica Maschwitz, Sara Salas, Susana y Cecilia Pardo de Tavera, Elvira Méndez Goncalves, Elena Pardo de Tavera, María H. Giribone, Luisa y María J. Carrillo, Ana Sustaita, Susana Rey, Leonor Rigal, María Rosa Olmedo, Mercedes Casares, Agustina y Josefina Lagos, Ofelia Rodríguez Egaña, Estela Saubidet, Emma Repetto, Sara Doblas, Josefina Palacio, María F. Madero, Ingés Vega Olmos, Inés Romero, Florencia Zavalía, Lía Molina, Nelly Daireaux, Mercedes Parravicini, María Elena Gómez Pombo, Adela y Susana Chaves, Sara Bosch Gramajo, Clara y Adelaida Morgan, Lía Cabred, Susana Ledesma, Angélica Meincke, Josefina Zamboni, Angélica y Elvira Gandulfo, María H. Pollo, Sara Méndez Delfino, Mercedes Necol, Haydée Campos Urquiza, Cristina Carranza, Sheila Dowling, Mrs. Hardcastle, Muriel Hardcastle, Silvia y Elisa Ramallo López, Josefina Gómez, Alicia Vernt, Delia Klappenbach, Delfina Iribarne, Angélica y Esther García.

Las inscripciones pueden hacerse hasta el sábado, telefónicamente por el número 392 de Juncal. Pueden reservarse también mesas para el almuerzo, solicitándolas por el número 1231 de Palermo.

* * *

Con motivo de haberse graduado en la facultad de filosofía y letras, los amigos del doctor Manuel María Oliver le ofrecerán una comida que se realizará en los salones del Club del Progreso el 22 del corriente, a las 8.30 p. m.

* * *

La congregación Hijos de San Pedro Nolasco, establecida en la parroquia de Nuestra Señora de Buenos Aires, Gaona y Espinosa, realizará el domingo próximo, a las 8 a. m., la misa de comunión mensual, la que será oficiada por el obispo monseñor doctor don Francisco Alberti.

Antes de administrar la sagrada comunión, el señor obispo pronunciará la alocución de circunstancia.

La Scola Cantorum del colegio San Pedro Nolasco ejecutará durante la misa selectos números de música, acompañados con órgano.

* * *

La sociedad "Escuela-taller parroquial de San José de Flores", cuya comisión directiva preside la señora Mercedes Peña de del Carril, realizará, en los días 6, 8 y 9 de noviembre un torneo en las canchas del Buenos Aires Tennis Club a beneficio de las obras que sostiene.

* * *

Con una disertación sobre "Sor Teresa de la Cruz" por el doctor Joaquín V. González, se iniciará el año próximo el ciclo de conferencias organizado por la Biblioteca del Consejo Nacional de Mujeres, que tanto interés despertara en nuestro mundo social.

* * *

En la iglesia ed San Miguel será consagrado esta tarde a las 6.30 p. m., el enlace de la señorita Susana Vázquez Theuly con el señor Rodolfo Gowland Collet.

Padrinos de la ceremonia serán la señora Adela C. de Gowland y el doctor Sotero F. Vázquez.

Actuarán como testigos del acto civil los señores Maximo Paz, Florencio Atucha y Luis Vázquez Argibel, por parte de la novia, y los señores Guillermo, Eduardo y Julio Gowland, por la del novio.

* * *

El enlace de la señorita María Angélica Posse Sánchez con el señor Guillermo Hill Hamilton se realizará el 5 de noviembre próximo.

* * *

Esta noche el doctor Servando Gallegos ofrecerá una recepción en su residencia de la calle Canning, festejando una fecha de familia y en honor a las amigas de su hija María Esther.

* * *

Con motivo de su próximo enlace, los alumnos del tercer año del colegio nacional de Buenos Aires, le ofrecerán esta tarde un té al señor Raúl Rocha.

La demostración tendrá lugar en la confitería del Aguila.

* * *

Mañana comenzará el retiro de las hijas de María de la Providencia.

Las pláticas estarán a cargo del R. P. Agustín Piaggio.

* * *

Hasta el 21 del corriente se recibirán las adhesiones para la demostración organizada por las alumnas y ex alumnas del profesor de declamación del conservatorio Williams, señor Alemany Vila, con motivo de su incorporación al teatro.

La demostración tendrá lugar el 25 del corriente en el salón teatro de la calle Cangallo y las adhesiones se pueden dirigir por teléfono al 5828 Libertad, o al mismo conservatorio, de 1 a 4 de la tarde.

* * *

Las Hijas de María del colegio de Santa Rosa organizan para el 25 del corriente, una función extraordinaria en el teatro Apolo, a beneficio de los huelfanitos de Regina Coeli.

Se pondrá en escena "El doctor Carricoche".

Las localidades pueden obtenerse desde ahora en la calle Paraná 1158, U. T. 2626 de Juncal.

* * *

De paso para la Asunción, hoy llega a ésta el doctor Nascimento Feitosa, recientemente designado por su gobierno para representar al Brasil en el Paraguay.

El distinguido diplomático brasileño permanecerá unos días en Buenos Aires.

* * *

La señorita América Celina Canevari formalizó su compromiso matrimonial con el señor Adolfo Ferrer Reyes, siendo por tal motivo muy felicitada por sus numerosas amistades.

* * *

En la rifa efectuada a beneficio del Taller Vicentino de la parroquia del Carmelo, resultaron premiados los números siguientes: 648, 303, 439, 956, 195, 40, 918, 885, 69, 402, 414 y 803.

Los objetos correspondientes a cada premio, pueden retirarse en la calle Viamonte 2419.

* * *

Indispuesta la señora Magdalena Bengolea de Sánchez Elía.

—Enfermo el señor Luis Churruarín.

—Se encuentra enferma la señora Matilde P. de Solari.

—Es en extremo delicado el estado del doctor Manuel Garay Acuña.

—Enferma la señorita Aurora Beatriz Menvielle.

—Se encuentra enferma la señora María Cristina Salas de Molina.

—Enferma la señorita Angélica Yáñez.

—Mejor la señorita Estela Egaña.

—Continúa enfermo el señor Manuel Balcarce.

—Enferma la señorita Rebeca Arauz.

—Se encuentra enfermo el doctor Julio L. Lugones.

* * *

Han llegado:

De La Pampa, el señor Eduardo Rodríguez Lubary.

—De Córdoba, la señora Lola Luque de Aliaga Pueyrredón y la señorita Silvia Luque.

—De Montevideo, los señores Alfredo Heber y Héctor V. Bustamante y señora.

—De Neuquén el señor Alejandro Olivera.

—De Entre Ríos, el señor Ezequiel Pereyra.

—De Rosario la señora María Navarro de Iñarro.

—De Baradero el señor Enrique Chenaut.

* * *

Han partido.

Para San Nicolás, el señor Américo Santos Rubio y señora.

—Para San Juan, el señor Clodomiro Oliden y señora.

—Para Europa el señor Narciso Martínez de Hoz y familia y la señora Lola Bazán de Chapeaurouge.

—Para Catamarca los señores Julio A. Roca y Rodolfo Moreno (hijo).

—Para Córdoba la señora Isolina Eastman de Vial Bello.

—Para Catamarca el ingeniero Ignacio Raver y los señores José María Uriburu y Raúl Hermida.

—Para Europa el señor Bartolo Mihanovich, su señora Juana Lavarello y su hija Ivona.

* * *

Partirán en breve:

El jueves de la semana entrante, para Europa el señor Bernardino Bilbao (hijo) y su señora María Luisa Bullrich.

—Para Norte América, el 30 del corriente, a bordo del "Vestris", el señor Carlos Bowers y familia.

—En diciembre próximo, para Europa, el señor Juan Manuel Paz Anchorena, Dr. Marcelo Lobos y su esposa María Antonia Herrera Vegas, y los señores Alfredo y Diogenes Urquiza Anchorena.

DE LA PLATA

Nuevos proyectos de ley

Los diputados a la legislatura bonaerense, doctores Fermín Nales y Arturo Poblet Videla, han presentado los siguientes proyectos de ley.

El senado y cámara de diputados, etcétera.

Artículo 1o. — El producto del impuesto de caminos, se destinará íntegramente al fomento y conservación de los caminos provinciales y municipales.

Art. 2o. — El impuesto recaudado en cada partido, será administrado por juntas locales denominadas "Comisión de caminos". Estas comisiones tendrán a su cargo, el arreglo y conservación de todos los caminos que crucen por el partido donde desempeñen sus funciones.

Art. 3o. — La comisión de caminos será constituída por un vecino de cada cuartel, ciudadano o extranjero, sorteado entre los diez mayores contribuyentes territoriales o municipales, que tengan su domicilio real en el lugar que deben representar.

Art. 4o. — Los miembros de cada comisión, durarán dos años en sus funciones, pudiendo ser reelectos, y se renovarán cada año por mitades. Es incompatible el cargo de miembros de estas comisiones con los de municipal, juez de paz y alcalde.

Art. 5o. — Dentro de la primera quincena del mes de noviembre de cada año, el valuador del partido elevará al presidente del concejo deliberante, una nómina de los diez mayores contribuyentes de cada cuartel. El presidente dará cuenta al concejo de la nota recibida en la primera sesión ordinaria del año, y en la misma se procederá a insacular los nombres de los vecinos que formarán la comisión de caminos. De estas actuaciones se levantará acta detallada, y dentro de las veinticuatro horas se remitirá copia al intendente municipal. Este funcionario dentro de los quince días de recibida la nómina, citará a los vecinos favorecidos en el sorteo para que concurran a su despacho. Reunidos los interesados baja la presidencia provisional del intendente, procederán a la constitución de la comisión y distribución de los cargos, siendo indispensable para ello la presencia de la mitad más uno de sus miembros. Si no se consiguiera el quórum necesario después de tres citaciones, la comisión quedará formada con los miembros que concurran.

Art. 6o. — Las comisiones podrán nombrar un secretario rentado, quedando autorizadas para fijar sus emolumentos dentro de la suma de doscientos pesos moneda nacional.

Art. 7o. — El valuador del partido depositará cada ocho días a nombre de la comisión de caminos, en el Banco de la Provincia de la localidad, u otro en su defecto, la suma recaudada por concepto de impuesto de caminos. La dirección de rentas girará mensualmente las respectivas comisiones, lo percibido en la oficina ... por el mismo impuesto.

Art. 8o. — Cada comisión llevará cuenta del movimiento de fondos en la forma prescripta por la ley de contabilidad y decreto del tribunal de cuentas. Pasará además al P. E. e intendente municipal, una memoria anual que refiera los trabajos practicados.

Art. 9o. — Cada dos años los presidentes de las respectivas comisiones, o el miembro que éstas designen, se reunirán en asamblea general a fin de cambiar y unificar ideas sobre materia de vialidad. El primer congreso se reunirá en la ciudad de La Plata, y los siguientes en los puntos que resuelva la asamblea.

Art. 10. — La circulación por puentes y caminos queda libre de todo impuesto o retribución. Todas las cuestiones que se promuevan, sobre el libre tránsito por los caminos públicos, será resuelta sumariamente por el alcalde mas próximo con apelación ante el juez de paz.

Art. 11. — Los propietarios o arrendatarios de campos, no podrán desviar el curso de las aguas pluviales hacia los caminos, sin permiso especial de la comisión; de cuya resolución podrá apelarse dentro de tres días ante el ministerio de obras públicas.

Art. 12. — El P. E. reglamentará la carga máxima que puedan transportar los vehículos, de acuerdo con las necesidades y características de cada zona.

Art. 13. — Quedan derogadas todas las disposiciones que se opongan al cumplimiento de la presente ley.

La Plata, octubre 15 de 1919. — **Fermín Nales.**

(Continuará).

Centro Vitivinícola Nacional

Reunión de comerciantes

Se realizó ayer en los salones del Centro Vitivinícola Nacional, Lima 287, una reunión a la que concurrieron los principales comerciantes de vinos embotellados, con el proposito de llegar a un acuerdo en el modo de proceder en el futuro, en lo que se refiere a los envases vacíos.

Los presentes resolvieron nombrar una comisión compuesta por los señores Benegas Hnos. y Cía., Luis Tirasso, Luis Colombo (de la sociedad anónima Domingo Tomba), Calvet y Cía. y Larroquette y Cía., a efecto de que estudiaran el proyecto de convenio que la comisión directiva del Centro Vitivinícola Nacional sometió a la consideración de la citada reunión, para que hicieron las modificaciones que creyeran convenientes para el mejor resultado del fin perseguido.

Animales célebres

LA BALLENA DE JONAS

Cierta caricatura de las que "Le Rire" dedica con admirable humor, a amenizar los horrores de la actual lucha, ofrece, para divertimiento de aliados y aliadófilos, el espectáculo de una ballena abrumadora bajo el cañoneo de varios acorazados, que clama, llena de indignación: "¡Lo que más me molesta es que me toman por un submarino!"

Y en verdad que el error resulta como para disgustar a cualquiera, pero a cualquiera que no fuese el aludido cetáceo. Ahí está lo injusto de la sátira del periódico francés. La ballena ha de mirar a los "U" numerados con amor casi materno, ya que es su precursora.

La primera navegación submarina realizada mucho antes que las de Peral y Monturriol, lo fué por Jonás. Y Jonás navegó así a bordo de una ballena precisamente. Con la circunstancia además de que Jonás no tomó tal navío, sino al contrario. ¡Claro! Como que Jonás no pensaba en navegar ni de esa manera ni de ninguna otra.

Estaba el hombre en su casa, quietecito, cuando Dios, disgustado con la conducta de los habitantes de Nínive, decidió enviarles un profeta para que les anunciara la destrucción de la ciudad, a ver si se corregían. Y la palabra del Señor llegó al hijo de Amattai—por si no lo recordáseis, os diré que Amattai era el padre de Jonás—dándole este encargo: "Levántate, ve a Nínive y pregona que la destruiré hasta los cimientos".

Jonás se levantó. ¿Para ir a Nínive?... Ni soñarlo. ¡Para quitarse de en medio! Pensó que los ninivitas le darían una tanda de mamporros si iba a molestarles con semejante noticia, y como tampoco era cosa de desobedecer el divino mandato sin ningún pretexto, inventó que ... por ... tierras lejanas. Y se ... camino a Tarsis, dejando aquello de "en llegando, escurriré".

Pero Jonás no llegó a Tarsis. Dios hizo que un gran viento ... una terrible tempestad. Batido con furor por las olas el barco ... y ... jaba Jonás se hundía. En vano fué aligerado de toda la carga. Un peso fatal le arrastraba al abismo. Los marineros entonces comprendieron que llevaban el pecado a bordo. Y se echaron suertes para investigar quién era el culpable de la cólera de Dios. Naturalmente, a Jonás le tocó la bola negra. Por ... hijos mío, por desobediente.

Como un fardo más, como un fardo cuyo peso peligraba, fué Jonás arrojado al agua. Pero el señor no quiere la muerte del que peca sino que viva y se arrepienta. Esto creo que lo habéis oído alguna vez. Bueno, pues, o lo otro. Y ved cuán cierto es. Dios había prevenido junto al barco una ballena, que se tragó a Jonás, pero de un golpe, sin arrugarle siquiera las vestiduras.

Inmediatamente, la ballena, llevando a Jonás en la tripa, tomó rumbo hacia las costas que él emprendiera abandonar el fugitivo. Durante tres días y tres noches navegó incansable, para que su pasajero llegase pronto al puerto de procedencia, donde le colocó finalmente ... con asco y equidad. Así Jonás se halló de nuevo frente a Nínive en condiciones de cumplir el mandato de Dios, contra el que se había rebelado, y al que ya sólo quería acatar convencido de que no había otro remedio.

Tal procedió la ballena de Jonás quien por cierto, hizo el viaje dentro del cetáceo como si fuese en un vapor de la Trasatlántica con billete de "primera de primera", que es va de primerísima. Admirable conducta, ¿eh?... Pues bien, sabed que algunos, no sólo dejan de admirarla sino que hasta la niegan. Los sabios ... son estos majaderos.

Oponen lo dicho que, teniendo la ballena cerrada la boca, por un verdadero enrejado para que con el agua pasen únicamente los ... que le sirven de alimento no pudo tragarse a Jonás. Pero olvidan que no se trata de una ballena vulgar y corriente. La ballena ... señores sabios, estaba al servicio de la causa ... y por ... para ello tenía unas tragaderas mucho más ... correspondía.

Luis de Oteyza.

Dr. Héctor Rebay

Jefe de clínica de la Facultad de Medicina del servicio de enfermedades de los ojos del hospital de Clínicas
Consultas, de 1 a 3. Sábados, de 1 a 7.
U. T. 5896 (Avda.)   MAIPU 430

¡MUEBLES!

A precios de fábrica en la
"UNION FABRICANTES"
Pidan Catálogos
SUIPACHA 334
J. RINALDI.

CASA D'HUICQUE
248 ESMERALDA 256
CAFES y TES
Exijan los cupones-obsequio al efectuar compras
U. T. 3253, Libertad

CREDITOS
SE ACUERDAN A PAGAR
EN 10 MENSUALIDADES
Tienda "EL SIGLO"
Ad. MAYO PIEDRAS y RIVADAVIA

Horno eléctrico "EGMAR"

EL MAS
Higiénico!
Rápido!
Seguro!
Liviano!
Cómodo!
Barato!
Durable!

$ 36.—

Calor superior e inferior.—Dobles paredes aisladas con lana mineral :: ::

Para hacer un asado, masas o pasteles, por ejemplo, el consumo de corriente es de 5 centavos papel :: :: :: ::

Dimensiones: 33 × 34 × 39 centímetros
Temperatura: superior 120° C.
" inferior 200° C

A. E. G. Cía. Sudamericana de Electricidad S. A.
ALSINA 434   U. Telef. 5790/2 Aven.da   Buenos Aires

CARRERAS DE CABALLOS

HIPODROMO ARGENTINO

LA REUNION DE MAÑANA

Comentarios y pronósticos

Basta decir que mañana se va a disputar el Gran Premio Nacional, para que todo aficionado tenga especial interés en esta extraordinaria reunión de carreras cuyos detalles van a continuación.

LOS COMPETIDORES DE MAÑANA

Aprontes e informaciones generales

SUS PERFORMANCES

Como hemos hecho costumbre, insertamos a continuación las dos últimas performances de los caballos que se encuentra nen el programa de mañana, así como sus ejercicios respectivos, para que los aficionados puedan tener una guía que les sirva de base para la elección del candidato que a su juicio reuna más probabilidades de salir victorioso. Los distintos competidores que figuran en el programa oficial son los siguientes:

PRIMERA CARRERA

Distancia 1800 metros

JACINTA. — La hija de Barsac, en sus dos últimas presentaciones ha tenido la siguiente figuración: Fué tercera con 45 kilos de Brujo 53, segunda Jafet 50 en 2'37" 3|5 los 2500 metros y luego ganó con 55, segunda La Bertini 50, tercera Dragona 53 en 1'51" 3|5 los 1800 metros.
Con Grassi marcó 50".

POCHA. — Con 57 kilos fué no placé de Jacinta 55 en 1'51" 3|5 los 1800 metros y luego con 50 fué tercera de General French 61, segundo Bayoco 44 en 1'39" los 1600 metros.
Les gusta mucho. Es la última carrera que corre.

ANDANADA. — Con 56 kilos fué no placé de Custodia 58 en 1'38" 1|5 los 1600 metros y luego con 48 fué cuarta de Rubí 46, Pope 48 y Volunteer 53 en 2'18" 1|2 los 2200 metros.
Anda regular.

PALANGANA. — Con 46 kilos fué tercera de El Temerario 45, segundo Monserrat 52 en 2'37" 2|5 y luego con 57, fué segunda de Bourgogne 55, tercera Blare 52 en 1'45" 2|5 los 1700 metros.
Trabajó como para poder ganar.

ANFITRITA. — Con 49 kilos fué cuarta y última de Dalmacia 53, Florette 57 y Dragona 44 en 1'4?" 1|5 los 1600 metros y luego con 56 fué no placé de Palangana 57 en 1'45" 2|5 los 1700 metros.
Es difícil.

LA BERTINI. — Ganó con 53 kilos, segunda Palangana 57, tercera Quicness 48 en 1'42" 4|5 los 1600 metros y luego con 55 fué cuarta de Palangana 57, Bourgogne 55 y Blare 52 en 1'45" 2|5 los 1700 metros.
Con el peón marcó 43".

BOURGOGNE. — Ganó con 54 kilos, segunda Blare 54, tercera Charmingly 57 en 1'33" 2|5 los 1500 metros y luego con 55 fué segunda de Palangana 57 en 1'45" 2|5 los 1700 metros.
Con J. González marcó 41" 1|2. Les gusta mucho.

MASSENA. — Con 50 kilos fué cuarta de Jacinta 55, La Bertini 50 y Dragona 53 en 1'51" 3|5 los 180 metros y luego ganó con 56, segunda Ge ñi có 53, tercera Hermosilla 56 en 1'52" la misma distancia.
Con Acevedo trabajó suave en 50". Es la favorita.

QUIETUD. — No ha corrido este año en Palermo.
No corre.

SEGUNDA CARRERA

Distancia 1500 metros

DIAPHANE. — Fué tercera de Alpina, segunda Sin Alma en 1'35" 4|5 los 1500 metros y luego fué no placé de Basurita en 1'7" 3|5 los 1100 metros.
Trabajó bien.

CANCHERA. — Corrió una vez siendo no placé de Malevola en 1'41" los 1600 metros.
Con Ardouin marcó 42".

LA GUITARRA. — Debutó siendo no placé de Quena en 59" los 1000 metros y luego no placé de All Bay en 1'41" 2|5 los 1600 metros.
Reaparece en condiciones de poder ganar.

MOSCA AZUL. — Debutó siendo no placé de White Pearl en 1'35" 1|2 los 1500 metros y luego fué tercera de Malévola, segunda Sin Alma en 1'41" los 1600 metros.
Les gusta bastante. Marcó 41" 1|2.

SALIPIRINA. — Debutó entrando tercera de Quintilla, segunda All Bay en 1'37" 2|5 los 1500 metros y luego fué cuarta de Gritería, segunda Colliflower, tercera Glad Eyes en 1'38" 2|5 los 1500 metros.
Trabajó regular.

GLAD EYES. — Fué cuarta de Malévola, Sin Alma y Mosca Azul en 1'41" los 1600 metros y luego fué segunda de Silver Rose en 1'42" 2|5 la misma distancia.
Con Acosta marcó 43". Les gusta.

CABRERA. — Fué segunda de Enredista en 1" 4|5 los 1000 metros y luego fué no placé de Mishap en 1'9" 1|5 los 1100 metros.
Reaparece con ejercicios extraordinarios. Es buena candidata.

MAGDALA. — Fué tercera de Profecía, segunda Sin Alma en 1'40" 4|5 los 1600 metros y luego fué cuarta de Firewood, Kolette y Nazca en 1'33" 3|5 los 1500 metros.
No corre.

LA MAZORCA. — Fué segunda de Basurita en 1'7" 3|5 los 1100 metros y luego fué no placé de Maid II en 1'8" 2|5 la misma distancia.
Trabajó bien.

TERCERA CARRERA

Distancia 1500 metros.

INMORTAL. — No placé de General Mangin en 1'45" 1|2 los 1700 metros y luego fué no placé de Lomauquen en 1'39" 4|5 los 1600 metros.
Anda regular.

GENERAL NIVELLE. — Es debutante.
Con Muraña trabajó suave en 44".

REVOLTOSO. — Fué tercero de Story, segundo Petillant en 1'39" 3|5 los 1600 metros y luego fué segundo de Gay Do en 1'39" la misma distancia.
No corre.

GALANTE. — Corrió una vez siendo no placé de Panoli en 1'5" 3|5 los 1100 metros.
Trabajó regular.

ROYAL OTTER. — Debutó siendo no placé de Merry Chap en 1'43" 1|5 los 1600 emtros y luego fué no placé de Panoli en 1'5" 3|5 los 1100 metros.
Anda bien.

AGRIDULCE. — Fué no placé de General Brusiloff en 1'15" 1|5 los 1200 metros y luego fué no placé de Flechero en 1'6" 1|5 los 1100 metros.
Con Lanatti marcó 42" 1|2. Es el golpe.

LAZY BOY. — Fué cuarto de Acrata, Rey Puesto y Taladro en 1'33" 3|5 los 1500 metros y luego fué no placé de Estudiante en 1'40" 3|5 los 1600 metros.
Trabajó en 41" 2|5. Les gusta algo.

RISUEÑO. — No placé de Gallito II en 1'15" 2|5 los 1200 metros y luego fué no placé de Biscotín en 1'40" 1|5 los 1600 metros.
Trabajó bien en la partida. Puede ganar.

MALEFICO. — No placé de Petrópolis en 1'32" 1|2 los 1500 metros y luego fué no placé de General Mangin en 1'45" 1|2 los 1700 metros.
Anda regular.

CHIQUILLO. — Debutó siendo no placé de Mataquito en 1'25" 4|5 los 1400 metros y luego fué no placé de Matador en 1'27" 2|5 la misma distancia.
Cuenta con buenos ejercicios.

ROJERO. — Fué segundo de Utrecht en 1'32" 1|2 los 1500 metros y luego fué no placé de Biscotín en 1'40" 3|5 los 1600 metros.
Trabajó bien.

INGENIO. — Debutó siendo no placé de Elástico en 1'39" los 1600 metros y luego fué segundo de Cocktail en 1'33" los 1500 metros.
Con A. Sánchez marcó 42". Les gusta mucho.

VIZCONDE. — No placé de Ayex en 1'7" 3|5 los 1100 metros y luego fué tercero de Cocktail, segundo Ingenio en 1'33" los 1500 metros.
Puede ganar.

MARABU. — Es debutante.
Anda bien.

PERGAMINENSE. — No placé de Rey Puesto en 1'32" los 1500 metros y luego fué no placé de Pánico en 1'7" 3|5 los 1100 metros.
Trabajó en la partida con buen éxito.

CUARTA CARRERA

Distancia 1700 metros

CABUREI. — Con 49 kilos fué no placé de Broquel 43 en 1'51" 4|5 los 1800 metros y luego con 54 fué no placé de Jornalero 57 en 2'6" 1|5 los 2000 metros.
Con Baistroqui marcó 43".

MAYOR LOPEZ. — Con 74 kilos fué no placé de Magalhaes 69 en 1'55" los 1800 metros y luego con 50 fué cuarto y último de Pope 51, Crisis 50 y José Eduardo 40, en 2'22" 3|5 los 2200 metros.
Trabajó regular.

BROQUEL. — Con 53 kilos fué no placé de Carpentier 55 en 1'45" 4|5 los 1700 metros y luego ganó con 43, segundo Crag 45, tercero Betebé 52 en 1'51" 4|5 los 1800 metros.
Puede ganar.

CARDO. — Con 56 kilos fué no placé de Pamerín II 45 en 2'8" los 2000 metros y luego con 50 ganó, segundo Carpentier 54, tercero Cygnet 43 en 1'50" 1|5 los 1800 metros.
Les gusta mucho.

CRAG. — Con 53 kilos fué no placé de Jornalero 57 en 2'6" 1|5 los 2000 metros y luego con 50 fué no placé de Chacotón 50 en 1'39" los 1600 metros.
Trabajó bien.

STEAM. — Con 52 kilos fué tercero de Carpentier 55, segundo Cardo 53 en 1'45" 4|5 los 1700 metros y luego con 42 fué no placé de Vogt 49 en 2'18" 3|5 los 2200 metros.
Puede ganar. Trabajó en 41".

PERINGOTE. — Con 54 kilos fué segundo de Palmerín II 45 en 2'8" los 2000 metros y luego con 51 fué tercero de Jornalero 57, segundo Toca Fierro 53 en 2'6" 1|5 la misma distancia.
Anda regular.

LOS OLMOS. — No placé con 49 kilos de Elixir 52 en 1'46" 1|5 los 1700 metros y luego con 52 fué no placé de Jaez 56 en 1'38" 1|5 los 1600 metros.
Anda bien.

ARMONIOSO. — Con 49 kilos fué no placé de San Isidro 52 en 1'35" 3|5 los 1500 metros y luego con 46 fué no placé de Bayoco 54 en 1'39" los 1600 metros.
Puede correr bien.

CYGNET. — Con 43 fué cuarto de Chacotón 50, segundo Delcasse 52, tercero Betebé 54 en 1'39" los 1600 metros y luego fué no placé de Crampón 53 en 1'52" 1|2 los 1800 metros.
Puede ganar.

QUINTA CARRERA

Distancia 2500 metros

HER MAJESTY. — Ganó, segunda Boinbonniére, tercera Epigrama en 1'33" 2|5 los 1500 metros y luego ganó el clásico Río Paraná, segunda Quintilla, tercera Gritería en 2'3" 4|5 los 2000 metros.
Corre mucho.

GALLIPOLI. — Fué no placé en el premio Jockey Club de Tiny-Buen Ojo en 2'4" 3|5 los 2000 metros y luego fué tercero en el Coronel Martínez de General Brusiloff, segundo One Step en 2'5" 1|5 la misma distancia.
Es difícil.

UTRECHT. — Con 54 kilos fué cuarto de Tiny 54, Acrata 54 y Espumante 54 en 2'5" 1|5 los 2000 metros y luego ganó, segundo Tapial, tercero Petrópolis en 1'38" 2|5 los 1600 metros.
No corre.

ONE STEP. — Ganó el clásico Río de la Plata, segundo Tapial, tercero Miguelito en 2'5" 3|5 los 2000 metros y luego fué segundo en el Martínez de General Brusiloff en 2'5" 1|5 la misma distancia.
Anda bien.

TINY. — Ganó, segundo Acrata, tercero Espumante en 2'5" 1|5 los 2000 metros y luego ganó el premio Jockey Club (distanciado) segundo Buen Ojo, tercero Lucky Day en 2'4" 3|5 la misma distancia.
Se corren una fija.

EL PIBE. — No placé de General Mangín en 1'45" 1|2 los 1700 metros y luego fué tercero de Panoli, segundo Epsom en 1'5" 3|5 los 1100 metros.
Les gusta algo.

JULIO CESAR. — Ganó el clásico Montevideo, segundo Rheingold II, tercero Capitán B. Roqué en 1'27" 3|5 los 1400 metros y luego fué no placé en el J. B. Zubiaurre en 1'41" los 1600 metros.
Anda bien.

GENERAL BRUSILOFF. — Ganó, segundo Dorarc, tercero Ayax en 59" 3|5 los 1000 metros y luego ganó el clásico Martínez, segundo One Step, tercero Gallipoli en 2'5" 1|5 los 2000 metros.
Tiene una carrera difícil.

MAROCCO. — Fué segundo en la Polla de Potrillos de Buen Ojo en 1'37" los 1600 metros y luego fué cuarto en el Jockey Club de Tiny (distanciado), Buen Ojo y Lucky Day en 2'4" 3|5 los 2000 metros.
No corre.

COROT. — Ganó con 54 kilos, segundo Gritería 55, tercero Guilbert 54 en 2'6" 2|5 los 2000 metros y luego ganó con 55, segundo Champión 52, tercero Quintilla 53 en 2'39" los 2500 metros.
Les gusta mucho.

ROSAL II. — Fué no placé en la Polla de Potrillos de Bueno Ojo en 1'37" los 1600 metros y luego fué no placé en el Jockey Club de Tiny-Buen Ojo en 2'4" 3|5 los 2000 metros.
Anda bien.

PRONOSTICO. — Fué segundo y último de Gallipoli en el clásico Rivadavia en 2'4" 2|5 los 2000 metros y luego fué no placé en el premio Jockey Club de Tiny-Buen Ojo en 2'4" 3|5 la misma distancia.
Su presencia es dudosa.

CHAMPION. — Ganó, segundo Cocktail, tercero Petillant en 1'39" 2|5 los 1600 metros y luego con 52 fué segundo de Corot 55 en 2'39" los 2500 metros.
Vale poco.

BUEN OJO. — Ganó la Polla de Potrillos, segundo Marocc; tercero Pronóstico en 1'37" los 1600 metros y luego fué segundo en el premio Jockey Club de Tiny en 2'4" 3|5 los 2000 metros.
Es el favorito. Creen no perder.

SEXTA CARRERA

Distancia 1200 metros

JIPI JAPA II. — Ganó, segundo Gran Tunante, tercero Agridulce en 1'9" 1|5 los 1100 metros y luego ganó, segundo Tiny, tercero Ayax en 1'6" 1|5 los 1100 metros.
Trabajó bien. Les gusta en fija.

LAST PIP. — Fué segundo de Royal Admiral en 1'33" los 1500 metros y luego fué no placé de Corot en 2'6" 2|5 los 2000 metros.
Con Orrego trabajó en 42" 1|2.

TELOVOLIODIRE. — Ganó, segundo Riquet, tercero Sapristi en 1'14" los 1200 metros y luego con 42 fué tercero y último de Caspita 46, segunda Hilera 43 en 1'7" 2|5 los 1100 metros.
Con Arcuri trabajó al freno. Tiene buena carrera.

DORARC. — Con 54 kilos fué segundo de General Brusiloff 57 en 59" 3|5 los 1000 metros y luego ganó, segundo Flechero, tercero Calavera en 1'6" 4|5 los 1100 metros.
No corre.

PANICO. — Debutó siendo tercero de Kantor, segundo Surí en 1'12" 4|5 los 1200 metros y luego ganó, segundo Lomauquen, tercero Somme en 1'7" 3|5 los 1100 metros.
Anda mucho. Creen no perder.

ENTRETENIDA. — No placé de Gracco en 1'12" 4|5 los 1200 metros y luego ganó, segunda Quena, tercera Anisada en 1'10" 1|5 los 1100 metros.
Es difícil.

LIBERTINA. — Fué tercera y última de Sui Géneris, segunda Digna en 1'1?" los 1100 metros y luego ganó, segunda Sabia, tercera Buena Pieza en 1'9" la misma distancia.
No corre.

CALAVERA. — No placé de Jipi Japa II en 1'6" 1|5 los 1100 metros y luego fué tercero de Dorarc, segundo Flechero en 1'6" 4|5 la misma distancia.
Puede ganar.

DUSTY DAY. — No placé de Acrata en 1'39" los 1600 metros y luego fué no placé de Dorarc en 1'6" 4|5 los 1100 metros.
No corre.

ESDEPAJA. — No placé de General Brusiloff en 1" los 1000 metros y luego fué no placé de Dorarc en 1'6" 4|5 los 1100 metros.
Es difícil.

PROCONSUL. — Ganó, segundo Telelé, tercero Previous en 1'32" 4|5 los 1500 metros y luego fué no placé de Dorarc en 1'6" 4|5 los 1100 metros.
No corre.

LOMAUQUEN. — Ganó, segundo Bruce Lowe, tercero Daimo en 1'39" 4|5 los 1600 metros y luego fué segundo de Tapial en 1'53" los 1800 metros.
Trabajó como para ganar.

SEPTIMA CARRERA

Distancia 1600 metros

GENERAL FRENCH. — Ganó con 60 kilos, segundo Tirsis 57, tercero y último Radieux 60 en 1'37" 2|5 los 1600 metros y luego ganó con 61, segundo Bayoco 44, tercera Poch 50 en 1'39" la misma distancia.
Con S. U. Morales marcó 41". Tiene buena carrera.

CABOOL. — Con 59 kilos fué segundo de Mataquito 50 en 1'39" 2|5 los 1600 metros y luego ganó, segundo Caricato 62 tercero y último Radieux 56 en 1'38" 1|5 la misma distancia.
Va algo pesado.

MATAQUITO. — Ganó con 50 kilos, segundo Cabool 59, tercero Smolensko 43 en 1'39" 2|5 los 1600 metros y luego con 47, fué segundo de Royal Admiral 43 en 1'37" 1|5 la misma distancia.
Anda bien.

RUBI. — Fué segundo con 48 kilos de General French 52 en 1'37" 2|5 los 1600 metros y luego ganó con 46, segundo Pope 48, tercero Volunteer 53 en 2'18" 1|2 los 2200 metros.
Trabajó suave. Les gusta mucho.

BORBOTON. — Con 49 kilos fué tercero de Cabool 53, segundo Tirsis 60 en 1'44" 2|5 los 1700 metros y luego con 45 fué segundo de Júbilo II 53 en 1'38" los 1600 metros.
No corre.

CAPITAN B. ROQUE. — Con 57 kilos fué cuarto de Corot 54, Gritería 55 y Guilbert 54 en 2'6" 2|5 los 2000 metros y luego fué segundo y último con 42 de Flapper 40 en 1'37" 4|5 los 1600 metros.
Trabajó bien. Es gran candidato.

OCTAVA CARRERA

Distancia 2800 metros

TOURS. — Ganó con 56 kilos, segundo y último Cavador 57 en 2'37" los 2500 metros y luego con 62 fué no placé de Tingel 44 en 2'36" la misma distancia.
Anda bien.

CAVADOR. — Con 57 kilos fué segundo y último de Tours 56 en 2'37" los 2500 metros y luego con 60 fué cuarto de Tingel 44, Monserrat 42 y Rasante 57 en 2'36" la misma dsitancia.
Con Benvenutti marcó 59" 1|5. Puede ganar.

TAKECARE. — Fué tercero en el Gran Premio de Honor de José Eduardo, segundo Remanso en 3'44" los 3500 metros y luego ganó con 54 kilos, segundo Rasante 53, tercero Damocles 51 en 2'41" los 2500 metros.
Hizo 1000 metros en 1'1" 2|5. Es serio candidato.

RASANTE. — Con 57 kilos fué tercero de Tingel 44, segundo Monserrat 42 en 2'36" los 2500 metros y luego con 53 fué segundo de Takecare 54 en 2'41" la misma distancia.
No corre. Se mancó.

TIRSIS. — Fué segundo con 60 kilos de Cabool 53, en 1'44" 2|5 los 1700 metros y luego con 57 fué segundo de General French 60, en 1'37" 2|5 los 1600 metros.
Acompañó ayer en el apronte a Tiny. Corre mucho.

IRMAO. — Con 53 kilos fué tercero de Monserrat 42, segundo Candevila 53, en 2'37" los 2500 metros y luego con 52 kilos fué no placé de Lance 53, en 2'36" 3|5 los 2500 metros.
Con Lema marcó 48". Anda bien.

MONSERRAT. — Ganó con 43 kilos, segundo y último Profeta 55, en 2'42" los 2500 metros y luego cos 52 fué segundo de El Temerario 45, en 2'37" 2|5 la misma distancia.
Es gran candidato.

MATAQUITO. — Ganó con 50 kilos, segundo Cabool 59, tercero Smolensko 43, en 1'39" 2|5 los 1600 metros y luego con 47 kilos, fué segundo de Royal Admiral 43, en 1'37" 1|5 la misma distancia.
No corre.

¿MASSENA O PALANGANA?

Entre las competidoras de la prueba inicial son estas dos yeguas las señaladas a tener mejor figuración.

Una y otra han aprontado bien y merecen gran confianza a sus respectivas caballerizas.

La mayoría se inclina, sin embargo, por Massena, que corre mucho.

CABRERA

Anda bien

Reaparece esta hija de Sandungero tras breve ausencia y lo hace en condiciones de desempeñarse con éxito.

En uno de sus últimos ejercicios Cabrera marcó 59" 3|5 en los 1000 metros y con ese apronte es lo suficiente para pretender vencer a Diaphane. La Guitarra, Glad Eye y demás contrarias.

UN ENCUENTRO INTERESANTE

En el premio Saint Emilión

Será esta una de las carreras más interesantes de la reunión. Entre sus anotados figuran varios especialistas que inspiran gran confianza a sus studs, y estos son Jipi Japa II, que ha obtenido dos victorias consecutivas, en esta misma distancia; Telovoliodire, que hoy aprontó muy bien con Arcuri; Pánico, que les gustó mucho, y Lomauquen que termina de ser segundo de Tapial.

La elección presenta sus dificultades, pero insistiremos una vez más por el representante del stud El Turf.

GRAN PREMIO NACIONAL

La gran carrera de mañana

Los últimos ejercicios de sus competidores y demás impresiones

Utrech y Marocco sufren un contratiempo

SUS PRINCIPALES COMPETIDORES

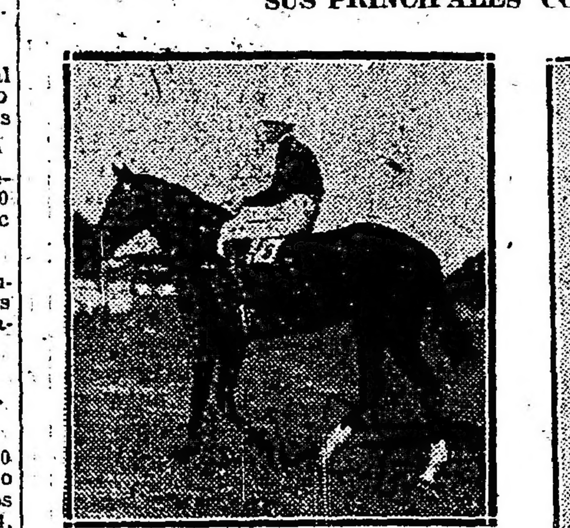
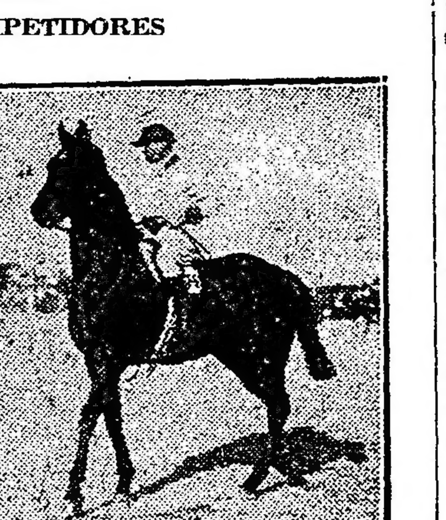

Tiny, Buen Ojo, Her Majesty y Corot

Será el Gran Premio de mañana uno de los encuentros más sensacionales que registre nuestro turf, desde que de muchos años atrás no se ha disputado una carrera más abierta que ésta y con mayor número de concurrentes.

El entusiasmo que reina entre profesionales, propietarios y aficionados, promete para mañana una concurrencia exhorbitante, sólo comparable a la tarde de aquel memorable match de Botafogo-Grey Fox.

Pasemos a las notas generales del día:

Las corridas de los competidores

Tiny — Tiene una corrida de 2'38" 1|2.

Buen Ojo — El viernes pasado marcó 2'37" 2|5.

Her Majesty — Viene con un floreo de 2'40" 2|5. Ha realizado notables progresos. El domingo, apareada a Bis, en pista mala y corriendo a media cancha marcó 2'42" 2|5.

Rosal II. — Trabajó el sábado en 2'41" 2|5. El final ha sido regular.

Corot — En carrera ha marcado 2'39".

Marocco — En su ejercicio preparatorio empleó 2'39" 2|5.

Julio César — Tiene una corrida de 2'37" 4|5.

Galipoli — Cuenta con un ejercicio de 2'40".

Pronóstico — Hizo un ejercicio poco satisfactorio a la par de Promisión, en 2'41" 3|5.

Utrecht — Floreó con Lema en 2'43" y el miércoles 58" 2|5!! los 1000 metros.

El Pibe — Se incorpora a último momento con una corrida de 2'38" y 2|5.

Champion — No tiene corrida.

One Step — Aprontó en 2'44" a voluntad.

General Brussiloff — Tiene una partida de 2'50" muy al freno.

Tiny, a quien lógicamente corresponden las preferencias por su actuación en el Derby, llega a la gran carrera en plena posesión de sus medios y en condiciones de poder confirmar aquella hermosa victoria.

Su caballeriza se corre una "fija" y sinceramente lo manifiestan a todo el que quiere escucharlos. En cuanto a que la corrida del hijo de Jardy sea inferior a la de Buen Ojo, no le dan importancia. A nuestro juicio, en la única forma que puede llegar a varear su figuración, es si su ecurie en esta oportunidad pretendiese cambiar de táctica con él, y hacerla correr en los puestos de peligro. En el apronte que hizo ayer, el pupilo del haras La Lula, apareado a Tirsis, marcó 58" 1|5. Ha sido un excelente apronte.

Las personas que han presenciado este ejercicio, han quedado muy satisfechos.

Buen Ojo ha sido el producto que con mayor fortuna ha soportado todos los preparativos de la gran carrera.

Tiene en su haber su victoria de la Polla de Potrillos y su segundo puesto en el Jockey Club, con el agregado que su ejercicio preparatorio sobre la distancia total es el más superior.

Ayer de mañana, al representante del entraineur Torterolo se le ha dado el último apronte, recorriendo los 1000 metros en 59" 1|5, dirigido por su piloto oficial.

Buen Ojo es, según los profesionales que lo rodean, un seguro ganador en la gran carrera, y como se trata de gente tan experta... es conveniente tener especialmente en cuenta el pronóstico.

En nuestro concepto, el representante del stud Villanueva puede realmente salir airoso, pero como conocemos la táctica comprometedora que con él se pondrá en práctica, su victoria corre serios riesgos.

Her Majesty será la encargada de representar al sexo débil en la gran carrera. Si fuéramos a tomar en consideración la inferioridad demostrada por las potrancas, no la tendríamos en cuenta, pero como, a nuestro juicio, se trata de un producto de riquísimos antecedentes y que ha realizado notables progresos, vamos a colocar a la hija de Your Majesty en término contiguo a los dos preferidos en la seguridad de que no vamos a estar muy lejos de nuestros cálculos.

En el stud Alvear sólo quieren un poco de suerte en la seguridad de que a su representante no le faltan medios para inscribir su nombre como ganadora de la gran carrera, aprovechando su clase y el insuperable grado de preparación en que le ha colocado el entraineur Vizcay. Es bueno recordar que Her Majesty, al adjudicarse el clásico Río Pampa, demostró condiciones estimables para la lucha.

Por otra parte, el ejercicio de hoy ha sido excelente. Dirigida por Arcuri, venció a Bis por cinco cuerpos marcando 48" 1|2 y empleándose recién en los 200 metros finales, que hizo en 11" 3|5.

Utrecht no disputará el gran premio y es de lamentarlo, pues no hay dos opiniones con respecto al pupilo del Don Gonzalo. Se trata de un producto de grandes medios y que con una preparación completa tiene que ser un crack.

Marocco, que ha perdido prestigio a consecuencia de su derrota en el Jockey Club, cuya performance unos atribuyen a su training delicado, y otros a que carece de medios para ir a la distancia, había sido puesto por su entraineur en inmejorables condiciones, pero un contratiempo de último momento lo elimina de la carrera.

Corot, que no tiene más títulos que sus recientes éxitos en pruebas ordinarias, cuenta, sin embargo, con innumerables partidarios que han quedado encantados de sus medios, de la forma de correr y de la entereza con que termina sus carreras.

A nuestro modo de ver, Corot constituye una incógnita en la gran carrera y si bien nadie puede restarle méritos, tampoco es admisible colocarlo al nivel de los preferidos.

En el stud Los Yupos, sea por entusiasmo o porque realmente conocen bien a fondo a su pupilo, aseguran que Corot será el ganador de la gran carrera.

Piloteado por R. V. Lanatti trabajó en 1'2" los 1000 metros.

Rosal II no cuenta con méritos para actuar en esta compañía, pero se confía en que el entraineur Eduardo Elnen consiga sacar provecho de las extraordinarias ligerezas demostradas por el hijo de Flores en el comienzo de la temporada.

Se le trabajó en la pista de Belgrano.

Julio César aseguran que al cuidado del entraineur Saavedra ha realizado cambios notables y que a eso responde ese gran ejercicio que tiene producido de 2'37" 4|5. Con esa base es que presenta el stud La Mimosa al hijo de Your Majesty.

Hoy trabajó en forma satisfactoria.

Galípoli no tiene a nuestro modo de ver mayores probabilidades en esta compañía. Sus últimas carreras han sido inferiores y únicamente como obra de la casualidad o como consecuencia de una prueba accidentada, puede suponerse su victoria.

Dirigido por Acosta cubrió 800 metros en 49".

El Pibe es el punto de mira para todos los que todavía recuerdan la hazaña realizada por su compañero José Eduardo en la Copa de Oro, y a pesar de tratarse de un producto perdedor, lo tienen en la boca a cada instante. ¿Qué hará El Pibe?

Los ejercicios que tiene producidos el hijo de Your Majesty, son como para esperar cualquier cosa.

Esta mañana con Fenucci hizo 800 metros al freno en 51".

Pronóstico será dirigido de nuevo por Pelletier. En la Petite Ecurie se atribuye el mal apronte del sábado pasado a que el caballo estaba algo pesado.

Pronosticar sobre su actuación en la carrera resulta algo difícil.

Hoy hizo en el codo una partida al freno a la par de Fantasio, marcando 42".

Champion va a tentar fortuna en el Gran Premio.

Hablar de su chance resulta problemático, pero como carreras son carreras, su ecurie espera que se produzca la tan ansiada victoria.

Con Altamiranda hizo 700 metros en 44".

One Step no es tampoco de los concurrentes de mayor prestigio. Su actuación puede ser discreta, pero ni su misma ecurie puede abrigar grandes pretensiones.

Con Englander hizo 800 metros en 47".

Genera Brusiloff, a consecuencia de su última victoria, ha sido ratificado en el Nacional, pero como esta vez no se le dejará correr a voluntad en la punta, no le vemos francamente mayores probabilidades.

En su ejercicio de hoy se desempeñó bien.

GRAN PREMIO NACIONAL

Procedencia de sus competidores

Tiny, Utrecht, Her Majesty, Marocco, El Pibe, Julio César, del haras Ojo de Agua; Pronóstico, haras El Moro; Rosal II, One Step, del haras Los Cardales; Buen Ojo, Corot y Galípoli, del haras Chapadmalal; General Brusiloff, del haras Nacional; Champion, del haras La Lula.

DINERO
LA OCASION — — — LA OCASION
Casa Rettes — — San Martín 288
CASA ESTABLECIDA EN 1889
Alhajas y Pólizas PAGO todo su valor y
VENDO A MITAD DE PRECIO DE JOYERIA
ABSOLUTA RESERVA — SAN MARTIN 288 - U. T. 6180 (Av.)

"CASINO PIGALL"
Calle MAIPU 340 — U. T. 7149 Avenida
GRANDIOSO RESTAURANT - CABARET
RECIEN INAUGURADO
Todos los días de 6 a 8 p. m. APERITIVO TANGO y de 12 a 4 a. m. CHAMPAGNE TANGO
SALONES RESERVADOS
THE GREATEST NIGHT'S VARIETY
340 - MAIPU - 340

HEMOS OIDO DECIR...

Del Gran Premio Nacional—

Que el barómetro marca buen tiempo y que es muy posible que la gran carrera se realice.

—Que ha sido muy lamentado el contratiempo sufrido por Utrecht y Marocco, dos de los buenos concurrentes de la gran carrera.

—Que el conglomerado reunido después de haber presenciado los ejercicios de los competidores, ha impartido órdenes severas para que se hagan todos los remates y se deje tecleando a cuantos banqueros haya.

—Que esta determinación se ha tomado en vista de lo mucho que corre Buen Ojo.

—Que los de Tiny le piden por favor al jockey T. N. Fernández que no vaya a entusiasmarse y perder una carrera que tiene a su disposición el hijo de Jardy.

—Que en el stud Alvear están entusiasmadísimos con Her Majesty, y que han quedado inmejorablemente impresionados con el ejercicio de hoy venciendo por cuatro cuerpos a Bis, marcando 11" 3|5 los últimos 200 metros.

—Que el propietario de El Pibe confía en la victoria de su potrillo, y que solo desearía que el jockey Fenucci tuviera la suficiente fuerza de voluntad para iniciar la arremetida final recién en la recta.

—Que Vicente Pérez ha dado orden a sus propietarios y amigos de jugarse el resto.

—Que la presencia de Pronóstico es dudosa.

—Que Ambrosio Elnen va a la carrera con Champion por si hay entreveros.

MONTAS Y COMPETIDORES

PREMIO SAN JORGE (1912)

Primera carrera — 1800 metros

A la 1 y 30 p. m.

Jacinta	4	56	A. Grassi
Pocha	5	56	M. Lema
Andanada	5	56	A. Boreau
Palangana	4	56	D. Torterolo
Anfitrita	5	55	M. Altami'da.
La Bertini	5	52	F. Arcuri
Bourgogne	4	52	J. González
Massena	4	51	M. Acosta
Quietud	5	48	No corre

PREMIO PRIMICIO (1913)

Segunda carrera — 1300 metros

A las 2 p. m.

Diaphane	3	56	A. Sánchez
Canchera	3	56	G. Ardouin
La Guitarra	3	56	X. X.
M. Azul	3	56	M. Altami'da.
Salpirina	3	56	G. Greme
G. Eye	3	56	M. Acosta
Cabrera	3	56	M. Vignatti
Magdala	3	56	No corre
La Mazorca	3	56	A. Grassi

PREMIO SMASHER (1914)

Tercera carrera — 1500 metros

A las 2 y 30 p. m.

Inmortal	3	56	N. Bera'tegui
G. Nivelle	3	56	E. Muraña
Revoltoso	3	56	No corre
Galante	3	56	M. Altami'da.
R. Otter	3	56	H. Nicoli
Agridulce	3	56	R. V. Lanatti
Lazy Boy	3	56	E. Saavedra
Risueño	3	56	X. X.
Maléfico	3	56	M. Lema
Chiquillo	3	56	P. Cichetti
Rojero	3	56	T. Tedeschi
Ingenio	3	56	A. Sánchez
Vizconde	3	56	G. Ardouin
Marabú	3	56	R. Carabajal
Pergaminense	3	56	A. P. Orrego

PREMIO PACKOY (1915)

Cuarta carrera — 1700 metros

A las 3 y 5 p. m.

Caburei	5	53	X. X.
M. López	5	52	A. Baistroqui
Broquel	4	52	X. X.
Cardo	4	51	G. di Palma
Crag	5	50	R. Rivero
Steam	4	49	M. Lema
Peringote	5	48	R. Rodríguez
Los Olmos	4	47	M. Altami'da.
Armonioso	4	47	X. X.
Cygnet	4	46	X. X.

GRAN PREMIO NACIONAL

(Clásico)

$ 80.000 y un objeto de arte al 1o., 8000 al 2o., 4000 al 3o. y 3000 al criador

Quinta carrera — 2500 metros

A las 3 y 45 p. m.

Her Majesty	3	54	F. Arcuri
Gallipoli	3	57	M. Acosta
Utrecht	3	57	No corre
One Step	3	57	D. Englander
Tiny	3	57	T. N. Fer'dez
El Pibe	3	57	C. Fenucci
J. César	3	57	A. Grassi
G. Brusiloff	3	57	J. Bastías
Marocco	3	57	No corre
Corot	3	57	R. V. Lanatti
Rosal II	3	57	T. Batista
Pronóstico	3	57	R. Pelletier
Champion	3	57	M. Altami'da.
Buen Ojo	3	57	D. Torterolo

PREMIO SAINT EMILION (1916)

Sexta carrera — 1200 metros

A las 4 y 20 p. m.

Jipi Japa II	3	57	M. Altami'da
Last Pip	3	57	A. P. Orrego
Telovoliodire	3	57	F. Arcuri
Dorarc	3	57	No corre
Pánico	3	54	D. Torterolo
Entretenida	3	55	R. V. Lanatti
Libertina	3	55	No corre
Calavera	3	54	R. Carabajal
Dusty Day	3	54	No corre
Esdepaja	3	54	G. Greme
Procónsul	3	54	No corre
Lomauquen	3	54	M. Vignatti

PREMIO BOTAFOGO (1917)

Séptima carrera — 1600 metros

A las 4 y 55 p. m.

G. French	5	62	D. Torterolo
Cabool	5	56	R. Pelletier
Mataquito	3	47	M. Altami'da
Rubí	4	48	A. Grassi
Borbotón	4	42	No corre
C. B. Roqué	3	42	M. Acosta

Octava carrera — 2800 metros

A las 5 y 30 p. m.

Tours	4	60	A. Grassi
Cavador	5	60	D. Torterolo
Takecare	5	51	M. Acosta
Rasante	5	55	No corre
Tirsis	5	50	M. Altami'da.
Irmao	5	50	M. Lema
Monserrat	4	44	J. González
Mataquito	3	42	No corre

PRONOSTICOS DE LA PRENSA PARA LA REUNION DE MAÑANA EN PALERMO

	1.ª carrera	2.ª carrera	3.ª carrera	4.ª carrera	5.ª carrera	6.ª carrera	7.ª carrera	8.ª carrera	Mes de octubre Gan.	Pla.	N/c.	Gan.	Pla.	N/c.
LA EPOCA	Massena	Cabrera	Ingenio	Cardo	Tiny	Telovoliodire	C. B. Roqué	Takecare	226	116	61	16	6	2
El Diario	Jacinta	G. Eye	Ingenio	Steam	B. Ojo	Telovoliodir	C. B. Roqué	Takecare	216	104	84	17	3	2
Buenos Aires Herald	Bourgogne	Diaphane	Ingenio	Cardo	Tiny	Telovoliodir	C. B. Roqué	Monserrat	212	111	67	19	2	1
Le Courrier de La Plata	Bourgogne	Diaphane	Ingenio	Cardo	Tiny	Telovoliodire	C. B. Roqué	Monserrat	202	125	67	17	3	1
La Unión	Massena	M. Azul	Ingenio	Cardo	B. Ojo	Telovoliodir	C. B. Roqué	Takecare	201	109	93	16	3	3
Guarino	Bourgogne	Diaphane	Ingenio	Crag	Tiny	Telovoliodir	C. B. Roqué	Monserrat	190	125	96	15	7	2
Revista Sportiva	Pocha	Diaphane	Ingenio	Cardo	B. Ojo	Telovoliodir	Rubí	Monserrat	180	113	67	5	2	6
La República	Jacinta	G. Eye	Ingenio	Cardo	B. Ojo	J. Japa II	C. B. Roqué	Monserrat	174	131	91	7	2	6
El Oeste	Bourgogne	La Mazorca	Agridulce	Broquel	B. Ojo	St. Indécis	C. B. Roqué	Takecare	166	115	80	12	3	6
La Voz Argentina	Massena	Diaphane	Rojero	Steam	Corot	Telovoliodir	Rubí	Takecare	164	114	90	13	2	6
Tits Bits	Jacinta	G. Eye	Ingenio	Steam	B. Ojo	Telovoliodire	C. B. Roqué	Takecare	162	167	83	17	2	3
De La Plata Zeitung	Palangana	Salipirina	Inmortal	Cardo	Corot	J. Japa II	Mataquito	Tours	157	109	102	9	3	7
Le Journal Français	Bourgogne	Diaphane	Agridulce	Steam	B. Ojo	L. Pip	C. B. Roqué	Monserrat	156	110	103	19	6	7
Giornale d'Italia	Bourgogne	G. Eye	Galante	Steam	B. Ojo	St. Indécis	Rubí	Monserrat	155	103	103	11	4	3
Il Roma	Massena	G. Eye	Vizconde	Cardo	Utrecht	Pánico	Borbotón	Takecare	151	126	102	11	2	7
Fray Mocho	Palangana	Diaphane	Chiquillo	Steam	B. Ojo	St. Indécis	Cabool	Takecare	145	101	105	11	6	5
El Tribuno	Pocha	Diaphane	Rojero	Cardo	B. Ojo	Telovoliodir	Rubí	Monserrat	142	120	96	14	2	5
Italia del Popolo	La Bertini	G. Eye	Rojero	Broquel	B. Ojo	Telovoliodire	Cabool	Monserrat	138	129	118	12	8	6
El Diario Español	Palangana	Diaphane	G. Nivelle	Armonioso	B. Ojo	J. Japa II	Rubí	Takecare	137	107	102	11	7	8
La Patria degli Italiani	Massena	Cabrera	Rojero	Cardo	B. Ojo	J. Japa II	Cabool	Takecare	136	114	107	7	4	7
La Tarde (de La Plata)	Jacinta	Cabrera	Rojero	Steam	B. Ojo	J. Japa II	Rubí	Monserrat	136	103	131	18	7	3
Azzaman	Bourgogne	Salipirina	Ingenio	Cardo	Corot	Telovoliodire	C. B. Roqué	Monserrat	132	100	113	14	0	3
La Palabra de San Martín	Bourgogne	Diauhane	Ingenio	Broquel	Tiny	Lomauquen	C. B. Roqué	Monserrat	130	96	109	7	5	6
El Argentino (de La Plata)	Palangana	Diaphane	Ingenio	Crag	Tiny	Lomauquen	C. B. Roqué	Takecare	128	112	110	13	5	4
La Gaceta de España	Palangana	G. Eye	Ingenio	Steam	Tiny	J. Japa II	C. B. Roqué	Takecare	128	88	132	8	6	3
O'Balilla	Bourgogne	G. Eye	Rojero	Cardo	Tiny	J. Japa II	Cabool	Tirsis	113	99	130	4	4	12
El Heraldo	Bourgogne	Magdala	Ingenio	Crag	Tiny	Lomauquen	C. B. Roqué	Tirsis	34	13	15	15	4	5
Vida Ilustrada	Massena	G. Eye	Ingenio	Cygnet	Tiny	Telovoliodire	Mataquito	Monserrat	24	9	19	14	3	7

Cabaret BAR MAIPU
Con dos orquestas de primer orden
318 - MAIPU - 320

GINEBRA Bols
SU COLOR AMBAR PALIDO COMPRUEBA SU VEJEZ

HARAS OJO DE AGUA

LA PRODUCCION DE 1917 DE LOS PADRILLOS:

CYLLENE Y YOUR MAJESTY

Se rematarán proximamente — Hermoso conjunto de productos

Herman Gow, Your Majesty y Enérgica

La cabaña que nos ocupa es de aquellas cuyo sólo nombre hace recordar a los sportsmen que tienen que acudir al local de ventas en busca de un gran caballo. Anunciar el remate del haras Oojo de Agua es lo mismo que decir que van a caer bajo el martillo los cracks de 1920. Eso demuestra la importancia del establecimiento y el elevado concepto de que goza en nuestro país.

Si el haras Ojo de Agua adquirió reputación mundial cuando en él hacían sus servicios padrillos como Gay Hermit, Stiletto, Kendal y Pietermaritzburg, es de imaginarse su figuración actual desde que adquirió los sementales Cyllene y Your Majesty. Se conceptúa al hijo de Bonavista el mejor reproductor del mundo en la hora presente; no desmerece en nada de su compañero el nieto de Saint Simón por lo que se ha visto en los últimos años.

El haras Ojo de Agua es de los más antiguos de la república; su fundación data del año 1878 en que el doctor Santiago Luro inició en Dos Talas y La Quinua la crianza de animales finos de carrera con la importación de los reproductores Gil Blas, Fedor y Keir. Luego prestaron servicio Gay Hermit, Stiletto y Gloriation y de la misma forma que se fueron adquiriendo los padrillos más famosos se seleccionaron las yeguas madres que han dejado selectas generaciones. De aquellos padrillos hoy no queda más que el recuerdo.

Hemos dicho que Cyllene se con-

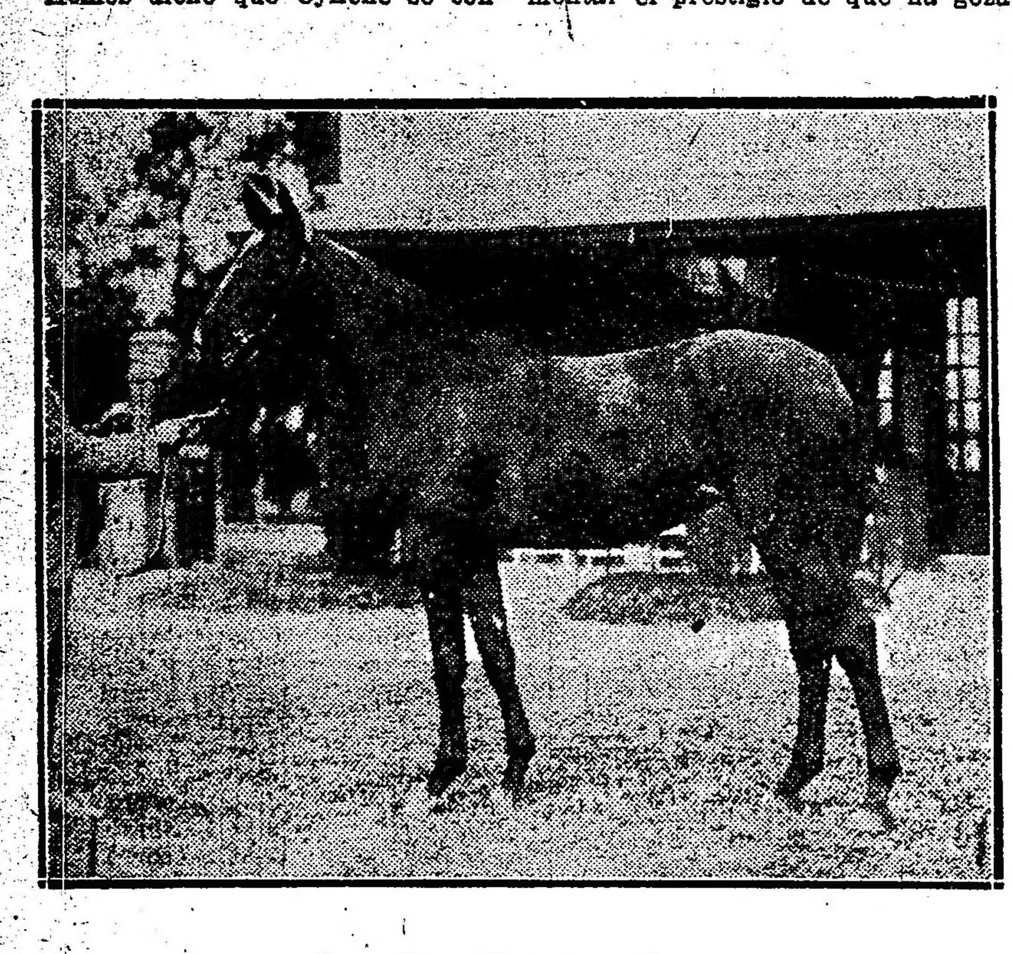

Saxe, Your Majesty y Tresco

ceptúa el mejor reproductor del mundo y lo vamos a demostrar. En el segundo año (1904), que se presentan sus hijos a la pista en número de siete ganan en total 26 carreras, obteniendo Cisero sus 5 primeras victorias. Al año siguiente al ganar once de sus hijos 31 carreras, entre ellas el Derby (Cisero), se revela Cyllene como el semental del porvenir.

Después de varias alternativas en los años consecutivos llega el 1909 y en él se consagra de una manera definitiva, como si tratara al salir de Inglaterra de dejar imperecedera su memoria. Su hijo Minoru, el célebre "racer" del rey Eduardo, triunfa magistralmente en Las Dos Mil Guineas y vence en el Derby; mientras Lemberg se destacaba como el mejor potrillo de su brillante generación. En 1910 este mismo Lemberg se adjudica el Derby causando el entusiasmo de los sportsmen ingleses.

Thalasse, Your Majesty y Lady Spearmint

En la historia del turf se conoce un solo padrillo, Ben d'Or, que haya dado un ganador del Derby a edad inferior a Cyllene. Aquel tenía 5 años cuando engendró a Ormonde: Cyllene tenía 6 cuando produjo a Cisero.

Cyllene es descendiente de Eclipse, de la rama más rica en "racers" y padrillos notables. Pot-8-is (por Eclipse), dió tres ganadores del Derby, entre ellos a Waxy y éste ha dado cuatro hijos ganadores de la más importante carrera que se disputa en Inglaterra.

La campaña en las pistas del nieto de Ben d'Or es bien conocida; sobre 11 carreras disputadas obtuvo 9 triunfos, un segundo y un tercer puesto. Derrotó a los mejores caballos de su época, fué a todas las distancias y si no hizo más fué porque lo retiraron de las pistas en pleno training.

De un reproductor de esta clase es donde suelen salir los cracks, los caballos que llaman la atención de los inteligentes y los productos sobresalientes. De esa clase son los que van a caer próximamente bajo el martillo.

Your Majesty, el notable hijo de Persimmon, es un nuevo semental que se ha señalado como excelente desde el primer momento, ocupando los primeros puestos en la estadística aunque al principio fuesen pocos sus representantes, lo que hace aumentar el prestigio de que ha gozado desde luego entre nuestros sportsmen.

Desde que empezó su campaña en las pistas se señaló como un animal dotado de todas las aptitudes necesarias para sobresalir, ligerezas, nada comunes, aguante para ir a todas las distancias con facilidad, medios para dominar a los adversarios más temibles y corazón para aguantar la lucha cuando se encontraba con un rival digno de competir con él.

El nieto de Saint Simón ha llegado a la meta con los pesos más altos, dándose el caso en el "The St. George's Stakes" de vencer con 63 1|2 kilos a un numeroso lote de enemigos. Es ganador del "Saint Leger" y de otra infinidad de pruebas de importancia en las que, el hoy padrillo, llamó la atención de los verdaderos sportsmen ingleses.

Desde que se presentaron en las pistas de Palermo los primeros hijos de Your Majesty, pasaron a ocupar el lugar que les correspondía; fueron los preferidos por los propietarios de studs y alcanzaron buenos precios en las ventas y sonados triunfos en las pistas.

Omega, la notable defensora del stud Los Rosales, vino casi de inmediato a consagrar al descendiente de Galopín por si había alguna duda sobre sus eximias condiciones de reproductor y los maldicientes, los que están siempre buscando pretexto para poner defectos a lo bueno, tuvieron que enmudecer ante la evidencia de los hechos. El padrillo del haras Ojo de Agua es hoy, no por mero capricho de nuestros sportsmen, sino por sus propios méritos, el padrillo de moda.

Si los sementales son el punto capital de todo establecimiento que se dedique a la cría del pur sang en la extensión que lo hace el que nos ocupa, las yeguas madres son el complemento y en ese sentido el haras Ojo de Agua no ha omitido esfuerzos para reunir entre lo superior lo más escogido.

Allí están entre otras Colombia (la madre de Américo), La Rachel (de Floreal), Solifuga (de Sibila y Moreno), Pitanga (de Pelayo y Padilla), Párvula (de Partícula y Parva), Asteria (de Pimiento y Casiopea), Albilla (de Saint Emilión, Barsac y Chambertin), Rivera (de Mouchet-

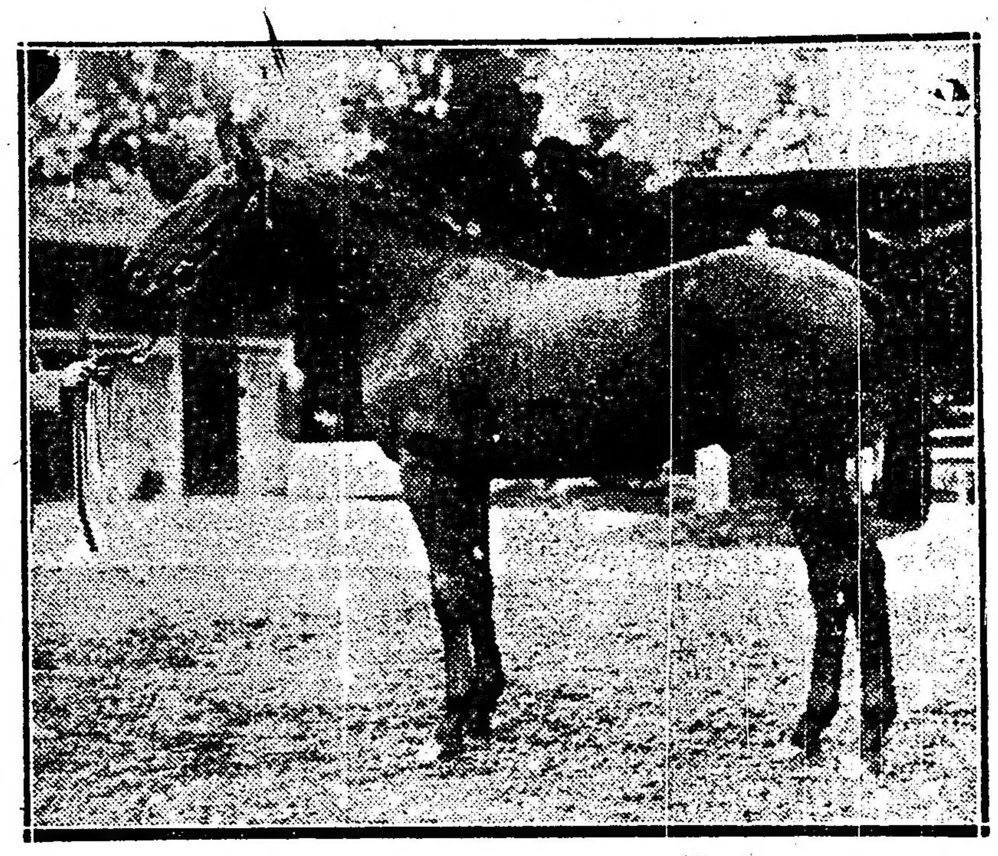

Indeciso, Your Majesty y Deception

te), Alfa (de Omega y Prólogo), Partícula (de Enérgica, Aguerrido, Bis, etc.) Campanilla (de Canora, Old Wife, Crinbell), Enfantine (de Enero, Espátula, Evoé), María Stella (De Tetuán), Haya (de Amsterdam y Rotterdam), Gironde, (de Saint Marceaux) y tantas otras que sería cansado enumerar y que no se precisa porque todo el mundo sabe que en esta cabaña se ha reunido lo mejor que de la raza caballar de sangre pura existe en el mundo entero.

La forma en que se crían allí los "yearlings" y la esmerada preparación que se les da para que obtengan la plenitud del desarrollo no es un secreto para nadie y si en la generación de este año la mayoría de los productos que se han destacado son los del Ojo de Agua, justo es esperar que en los que vienen a ventas vengan los mejores de la generación de 1920.

Los premios más importantes de nuestro primer hipódromo han sido ganados por los hijos y nietos de las yeguas del haras Ojo de Agua, en los años anteriores, entre los cuales citaremos al Gran Premio Nacional (7 veces), Gran Premio Internacional hoy Carlos Pellegrini (7), Gran Premio de Honor (9), Jockey Club (7), Vicente L. Casares (10), Chacabuco (10), Polla de Potrancas (6), Polla de Potrillos (6). Pueyrredón (8), Etoile (9), Coronel Martínez (9), Palermo (10), Selección (10), Comparación (10), Capital (10) y Gran Premio Centenario (Barsac), aparte de muchos otros de segunda índole.

A estos deben agregarse los obtenidos en la actual temporada por José Eduardo en el Gran Premio de Honor y por Tiny en el Jockey Club.

Otra prueba de la real clase de los productos de esta cabaña la tenemos en el Gran Premio Nacional que se disputará el domingo donde de catorce productos ratificados Her Majesty, Tiny, Utrecht, El Pibe, Julio César y Marocco, defenderán el prestigio del citado establecimiento que puede muy bien obtener una vez más el triunfo en la carrera más importante de nuestro turf.

El lote de productos que venderá este año el Ojo de Agua, a pesar de los percances ya conocidos y de la pérdida de dos de sus más ricos ejemplares constituye un verdadero orgullo para sus criadores y para el propio elevage nacional, que con semejante conjunto podría rivalizar con el lote más distinguido de cuando los haras europeos antes de la conflagración universal estaban en auge.

Al analizar el numerosp escuadrón que próximamente tendrá a sus órdenes el martillero don Arturo R. Bullrich, tendremos que ser algo extensos porque se trata, como decimos, de hacer una clasificación de elmentos sobresalientes casi en su totalidad.

POTRILLOS POR CYLLENE

Gaulois, alazán, nacido el 25 de septiembre, en Pirita, por Pietermaritzburg, en Promise.

Gaulois es hermano de vientre de Fair Play.

Pirita, ganadora de los clásicos Selección, Old Man e Ituzaingó, es hermana de vientre de Bronce (ganador, entre otros clásicos, del premio Carlos Pellegrini).

Promise es hermana entera de Destino, Pálpito, Cecy, Loura, Richesse y materna de Deception (madre de Decidida, ganadora de clásicos).

Es este potrillo todo lo mejor que se puede exigir de más tipo aún que Fair Play, en quien los aficionados pueden tener la seguridad de que es un gran caballo.

Legar, alazán, nacido el 12 de agosto, en Marita, por Polar Star, en Julita.

Marita, ganadora, es hermana de vientre de Julio César.

Julita es hermana de Porrazo, Juliano, Julia (madre de Palomín) y Espina (madre de Encina y abuela de Irigoyen y Ercilia).

Es otro potrillo que por su corrección y soltura de movimientos seduce a los sportsmen.

Puno, zaino, nacido el 30 de agosto, en Lima, por Jardy, en Ladasia.

Lima, ganadora, es propia hermana de Lad, Lealtad (madre de Lavalleja) y Lada (madre de Crocus) y materna de Lady Ascot (madre de Podestá).

Sin ser de lo mejor por sus antecedentes tiene indiscutibles méritos.

Poor Boy, zaino colorado, nacido el 31 de agosto, en Orphan, Amphion, en Nobady's Child.

Orphan es hermana de vientre de Cinderello (ganador de £ 2.568), Catty Crag (ganador de £ 3.318) y de Fair Stranger (madre de Fidias, Farnesina y Fanfarrón II, ganadores en Argentina).

Es un producto de ricos antecedentes y que impresiona favorablemente.

Partagas, zaino colorado, nacido el 4 de septiembre, en Cumba, por Jardy, en Cuba.

Cumba, ganadora, es propia hermana de Cabo Fels, y Cubana II (ganadora de clásico y madre de Capullo, ganador de clásicos).

Tiene este potrillo también antecedentes irreprochables.

Esquilo, alazán, nacido el 6 de septiembre, en Chiquitúa, por Pietermaritzburg, en Iena.

Esquilo es hermano materno de La Ilíada.

Chiquitúa, ganadora, es hermana de vientre de Arcole, Berezina (ganadora entre otros clásicos de la Gran Polla de Potrancas y madre de La Cigale), de Ulma (madre de Cerrito y abuela de Nenette, Caseros y Morocho).

Ha merecido este hermano materno de La Ilíada la atención de muchos que lo han visitado, notándose interés por él.

Fulgente, alazán, nacido el 9 de septiembre en Fair Budget, por Morganatic, en Income.

Fair Budget es hermana de vientre de Cheque, Richie, Port Plair y Revenue, ganadores frecuentes en Inglatrra.

Tiene condiciones para ser un elemento útil en las pistas.

Inca Roca, zaino colorado, nacido

Saliza, Your Majesty y Grede

el 27 de septiembre, en Completa, por Batifondo, en Urbana.

Inca Roca es hermano entero de General Alvear y materno de Yupanqui. Completa, ganadora de varios clásicos, es hermana de vientre de Perfecta (ganadora clásica en Chile).

El propio hermano de General Alvear es un producto de inmejorables antecedentes y un caballo muy completo.

Aquelarre, zaino colorado, nacido el 18 de octubre, en Gulnare, por Desmond, en Weeping Ash.

Aquelarre es hermano materno de Gin Gin.

Gulnare es propia hermana del notable semental y performer Earlemoor y materna de Luxemburg.

Se trata de un lance que los sportsmans no deben despreciar.

Carlovingio, zaino colorado, nacido el 27 de octubre, en Reine Claude, por Persimmon, en Luscious.

Carlovingio es hermano materno de Parsifal II y entero de En Guardia.

Es último de La Cyllene a citar y que como la mayoría merecen ser incorporados a cualquier caballeriza que pretenda un crack.

PROTRILLOS POR YOUR MAJESTY

Indeciso, zaino, nacido el 23 de julio, en Deception, por Kendal, en Promesse.

Indeciso es hermano de viente de Decidida, ganadora de varios clásicos.

Deception es hermana materna de Promise, madre de Bronce y Pirita (madre de Fair Play).

Como en los hijos de Your Majesty se pueden hacer muy pocas excepciones, mencionaremos a Indeciso como uno de los buenos productos del lote.

Herman Goos, zaino, nacido el 19 de agosto, en Enérgica, por Cyllene, en Partícula.

Herman Goos es propio hermano de Bruce Lowe Enérgica, la mejor yegua de su generación, es hermana entera de General Campos y Bis y materna de Valentón y Aguerrido.

Llamará también la atención por su espléndida presencia.

Marouf, zaino, nacido el 26 de agosto, en Balesta, por Kendal, en Cimitarra.

Marouf es propio hermano de Old King.

Ballesta, ganadora de siete carreras, es hermana materna de Fleuret, buen ganador.

Cimitarra, ganadora de varias carreras, entre ellas el clásico Eduardo Casey, es propia hermana de Yatagán (clásicos Porteño, Eduardo Casey y Primavera) y Carhué (clásico Comparación) y de vientre de Tinona, buena ganadora.

Muy buen potrillo.

Triplepatte, zaino, nacido el 1o. de septiembre, en Tea, por Jardy, en Table de Genes.

Tea, ganadora de 5 carreras, es propia hermana de Table Ronde y materna de Gandoura (clásicos argentinos), Flying King (excelente ganador) y Versailles (ganador de clásicos en Francia).

Demasiado desarrollado, pero de formas muy correctas.

Sangre y Fuego, zaino, nacido el 29 de septiembre, en Bewitched, por Matchmaker, en Charmer.

Sangre y Fuego es hermano entero de Sangre Azul II.

Excelente producto.

Sheridán, zaino, nacido el 29 de septiembre, en Poppy II, por Laveno, en Glimmerglass.

Se trata de uno de los potrillos más admirados del lote.

El Bambino, zaino, nacido el 3 de octubre, en María Angélica, por Kendal, en María Louisa.

El Bambino es hermano materno de José Eduardo, de María Pía (madre One Step) y entera de El Pibe.

María Angélica es hermana de vientre de Balcarce (ganador entre otros clásicos de la Gran Polla de Potrillos), María Stella (madre de Tetuán), María Eugenia (madre de Ivanowski y Charlone) y de María Inés (madre de Irma y abuela de Telaraña e Idus).

Buen potrillo también y con muchos interesados.

Doncel, zaino colorado, nacido el 8 de octubre, en Juvenilla, por Kendal, en Vagrant Maid.

Doncel es hermano de vientre de Juvencia (clásicos) y Juvenal, Junior y Jeunesse (madre de Jacinta).

Juvencia es propia hermana de Vagabundo y materna de Perdita (madre de Hermitaño, Ermita y Anachorette).

Algo chicuelo pero uno de los productos de mayor calidad del lote.

Sofrón, tordillo, nacido el 14 de octubre en la Fe, por Old Man, en La Fronde.

Hermano entero de Rev Moro y Riquet.

La Fe, ganadora de varias carreras, es hermana de vientre de Eclair, ganador de los clásicos Apertura, Ensayo, Lawrié, Libertad, Belgrano, etcétera.

Sin dejar rastro, alazán, nacido el 16 de octubre, en Bandolera, por Kendal, en Bandana.

Bandolera es hermana de vientre de Simbad, Huri (madre de Marte y abuela de Damocles), Amazona (madre de Jurúa), Chingolo, Amambay, etcétera.

Cambrai, zaino, nacido el 10 de noviembre, en Gironde, por Gay Hermit, en Guadiana.

Cambrai es hermano de vientre de Saint Marceaux, ganador de la Gran Polla de Potrillos y otros clásicos y padre de Pringles y Wilde.

POTRANCAS POR CYLLENE

Jeu des Mots, zaina colorada, nacida el 7 de octubre, en Jeu d'Esprit, por Pietermaritzburg, en Julieta.

Buena potranca.

La Libertad, zaina colorada, nacida el 7 de octubre, en Patrize, por Ard Patrick, en Lore.

La Libertad es hermana de vientre de Independencia, ganadora en Argentina y Chile y de Vainqueur, ganador en Montevideo.

Cancha Rayada, alazana, nacida el 12 de octubre, en La Verde, por Stiletto, en Ulma.

Cancha Rayada es hermana de vientre de Nenette, Caseros, Morocho y Sipe Sipe (ganadora en Chile).

La Victoire, zaina colorada, nacida el 14 de octubre, en Revanche, por Jardy, en Santa Elvira.

Sheridan, Your Majesty y Poppy II

Revanche, ganadora, es propia hermana de Vicente López. Santa Elvira es ganadora de numerosas carreras.

Zahori, alazana, nacida el 21 de octubre, en Trefle, por Sainfoin, en Cimiez.

Zahori es hermana de vientre de Barragán y Our Queen.

Es de un tipo distinguido.

Chafarinas, zaina colorada, nacida el 28 de octubre, en Bayona, por Bay Ronald, en Mamia.

Chafarinas es hermana entera de Beethoven y Bala Rasa y materna de Duldul. Bayona es propia hermana de Lady Dunmow y materna de Martina, ganadoras en Inglaterra.

Es una pieza distinguida.

POTRANCAS POR YOUR MAJESTY

Doña Carmen, zaina, nacida el 3 de septiembre, en Carmencita III, por Chambertin, en Canzonetta.

Canzonetta es hermana de vientre de Concertina, madre de Hexagón, Conrad, Aurina, Nimrod, Brazil y Pusilia.

Es buena.

Samara, zaina colorada, nacida el 3 de octubre, en Vega, por Orión, en Stolen Love.

Samara es propia hermana de Doña Alda, ganadora del clásico Carlos Casares

Gustará mucho.

Espada Real, alazana, nacida el [illegible] de octubre, en Bayoneta, por Kendal, en Dage

Espada Real es hermana de vientre de Trabuco y Karr.

Caliza, zaina, nacida el 9 de octubre, en Greda, por Gay Hermit, en Framework.

Caliza es hermana entera de Toca y materna de [illegible].

Greda es propia hermana de Cordón Rouge y materna de Rose d'Or (madre de Sans Atout, General Urquiza, Pistilo, etc.) y Marquesa.

Algo chica pero muy distinguida.

Thalassa, zaina, nacida el 16 de octubre, en Lady Spearmint, por Spearmint, en Lady Wishfort.

Tralassa es hermana entera de Romance. Lady Spearmint es hermana de vientre de Lord French.

El Bambino, Your Majesty y María Angélic

Vilna, zaina, nacida el 4 de septiembre, en Cintia, por Galloping Lad, en Cyno.

Vilna es propia hermana de Pretty Fair.

Cyno es hermana materna de Fulmen, Dinamita III (madre de Dalmacia), Desventura, Jeunne, Dhalia, King's Proctor, Edict, etc.

Es de las recomendables del lote.

Reve Dorée, zaina, nacida el 6 de septiembre, en La Esperanza, por Val d'Or, en Mida.

Réve Dorée es propia hermana de Speño de Oro y materna de L'Espoir.

La Esperanza es ganadora de varias carreras.

Bastante linda.

Saxe, zaina, nacida el 1o. de septiembre, en Tresco, por Marco, en Annophel.

Saxe es hermana entera de Majestad, Majestuosa y Tours.

Tresco es hermana de vientre de Village Jocker.

Es toda una promesa.

Barataria, zaina, nacida el 18 de septiembre, en Cyno, por Cyllene, en Decree N.si.

Barataria es hermana de vientre de Cintia (madre de Pretty Fair).

Cyno es hermana materna de Fulmen, Dinamita III (madre de Dalmacia), Desventura, Jeunne, Dhalia, King's Proctor, Edict, etc.

Llamará igualmente la atención.

Espléndida potranca y que gustará mucho.

Hueñú, zaina, nacida el 17 de octubre, en Lin Calel, por Cyllene, en Eleaine.

Lin Calel, ganadora, es madre de Huanguelen.

Elaine, excelente ganadora, es hermana de vientre de Evangelina y Troya (madre de Trágica).

Se trata de lo más rico del lote.

Emperatriz, alazana, nacida el 24 de octubre, en Tilsitt, por Kendal, en Iena.

Tilsitt es propia hermana de Arcole y materna de Berezina (ganadora, entre otros clásicos, de la Gran Polla de Potrancas y madre de La Cigale), de Ulma (madre de Cerrito y abuela de Nenette, Morocho y Caseros) y de Moscowa.

Dardania, zaina colorada, nacida el 24 de octubre, en Mafalda, por Val d'Or, en Scotch Heather.

Mafalda, ganadora, es propia hermana de Vashire.

Scotch Heather es hermana de vientre de Areca, ganadora de varias carreras en las pistas argentinas.

Los aficionados tendrán que esperar aun, algunos días más para adquirir estos ricos productos.

Podemos repetir que jamás se había visto un conjunto más completo y de mayor calidad que el que nos ocupa.

Hueñú, Your Majesty y Lin Calel

—Que Rosal II llamará la atención por el alto grado de preparación que tiene.

—Que en el stud La Mimosa se abrigan grandes esperanzas sobre Julio César.

—Que de General Brusiloff nadie sabe nada.

—Que One Step y Gallipoli no tienen mayores partidarios.

En las carreras ordinarias—

Que con Massena se corren una fija.

—Que el aprendiz González dará doblete con Bourgogne y Monserrat.

—Que Palangana estará como de costumbre en los puestos de preferencia.

—Que Diaphane les gusta mucho y que tiene una corrida a la par de Taberniera en 1'34".

—Que el entraineur Zanzottera ha dado el dato de su pupila Salipirina.

—Que Cabrera tiene producido de 59" 3|5 en 1000 metros.

—Que Gald Eye y La Guitarra andan lo mismo bastante bien.

—Que ausente Revoltoso, cualquiera es buen candidato en la tercera.

—Que con Ingenio se corren una fija.

—Que Vizconde merece mucha confianza al entraineur Moreno.

—Que Inmortal tiene una corrida de 1'34" 1|5.

—Que General Neville hace su debut con una pasada de 1'41" 1|2 la milla.

—Que Agridulce que tiene 1'40" dos quintos, puede ganar.

—Que Chiquillo reaparece con una corrida de 1'40" 1|5 y que les gusta bastante.

—Que Rojero será dirigido por Tedeschi y que tiene una corrida de 1'33" 1|5.

—Que Broquel y Caburei tienen apareados una partida de 59" 4|5.

—Que Cardo pueden perder esa carrera únicamente por mala dirección.

—Que Jipi Japa II, Telovoliodire, Pánico y Lomauquen son para sus respectivas caballerizas imbatibles en su compromiso de mañana.

—Que Rubí está en condiciones de poder adjudicarse otro premio.

—Que Capitán B. Roqué dirigido esta vez por el jockey Acosta, no se dejará arrebatar la victoria a dos tirones.

—Que en la carrera del desquite entre Takecare y Monserrat debe buscarse el ganador.

VENTAS DE AYER

Resultados del remate de productos del haras Trujuí, efectuado ayer por los señores A. Bullrich y Cía.:

Potrillos: El Francesito, por Arcadic y Discordia, en $ 8500, a don Juan Cougé.

Con Coraje, por Arcadic y Croix Rouge, en $ 11.000, al stud Caá.

Abrax, por Hexagon y Aura, en $ 5100, a don F. Pourtalé.

Lynx, por Hexagon y Lébida, en $ 3500, a don M. Acosta.

Muy Gentil, por Hexagon y Mrs. O'Leary, en $ 1900, a don F. Orcajo (en comisión).

Persistente, por Hexagon y Pressed Hay, en $ 2500, a don P. Barrera.

Botija, por Poitagüé y Bit of Fashion, en $ 1200, al stud Talismán.

Busca Vida, por Richelieu y Belle Fleur, en $ 4000, al stud Atuel.

Potrancas: Liane, por Arcadic y Laura, en 2500, a don I. Churi.

L'etincelle, por Arcadic y Luzerne, en $ 4500, a don A. Gazcón.

Fresca, por Arcadic y Flavia, en $ 1600, al stud Caá.

Parnasienne, por Arcadic y Pompeya, en $ 5000, a don P. Barrera.

Pipa, por Arcadic y Fumée d'Opium, en $ 2000, al señor Roca.

Bona Fide, por Hexagon y Berenice, en $ 8000, al stud La Providencia.

Doral, por Hexagon y Dora, en $ 2400, al stud Maratón.

Jazarina, por Poitagüé y Judith II, en $ 3100, a don L. Poghetini.

Total: 16 productos vendidos en $ 66.800. Término medio por producto: $ 4175.

Del haras Los Robles:

Montrorse y Melrose II, y Catalina, en $ 1100, al señor Origone.

Debênturé, por Dropmore y Beatrix, en 1200, al stud Caá.

Ornament, por Dropmore y Onix, en $ 2000, a don Antonio Jaén.

Frivolity, por López Jordán y Germania Slipper, en $ 1500, al señor Origone.

Total: 4 productos, vendidos en $ 5800. Término medio: $ 1450.

Hasta la fecha se han vendido 393 productos, por valor de $ 2.982.300.

ROJERO

Tiene 1'33" 1|5

A pesar de que las últimas carreras de Rojero no han sido nada satisfactorias, sabemos que el hijo de Pippermint tiene una corrida de 1'33" 1|5, ejercicio que no es malo.

Son los enemigos principales del pupilo del stud Indécis, Vizconde, Chiquillo e Ingenio, sobre todo este último que corre mucho.

CARDO

Tiene un compromiso favorable

El hijo de Missel Thrush repitiendo su última carrera está ganando en su compromiso de mañana.

Ha seguido sin novedad; hoy ha trabajado en forma satisfactoria y los enemigos que lleva que son Cygnet, Broquel y Crag no creemos que sean capaces de oponerle mayor resistencia.

INGENIO

Les gusta mucho

Basta saber que su ecurie ha tenido pretensiones de ganarle a Cocktail para asignarle en la oportunidad grandes probabilidades.

El hijo de San Marcos en el apronte de hoy dirigido por Alejo Sánchez marcó 42". Es buen candidato.

UTRECHT-MAROCCO

No disputarán el Nacional

A último momento tienen que ser eliminados del Gran Premio Nacional estos dos hijos de Your Majesty.

El representante del Don Gonzalo ha sufrido un contratiempo y Marocco, según se nos informa, anteayer ha tenido un enfriamiento que lo ha colocado en condiciones de ser atendido cuidadosamente.

EL REMATE DEL LUNES

El remate del haras Ojo de Agua ha sido transferido hasta nuevo aviso.

Oportunamente se fijará fecha.

¿TAKECARE O MONSERRAT?

Entre los varios candidatos que llevan probabilidades en la carrera del desquite sobresalen indiscutiblemente, Takecare y Monserrat, los cuales separadas a tanta diferencia de kilos no llevan uno más que otro títulos de supremacía.

Takecare, con Acosta, aprontó hoy en 1'1" 1|5, siendo su estado satisfactorio e inspira confianza a su caballeriza, pero con justa razón temen a Monserrat que para ganarlo será necesario emplear un tiempo muy superior.

¿RUBI O CAPITAN B. ROQUE?

Muy divididas están las opiniones entre el crack uruguayo que termina de ganar una carrera en gran estilo y Capitán B. Roqué, que en esta oportunidad será dirigido por el jockey Acosta.

La elección presenta sus dificultades y los dos según sus respectivos entraineurs, tienen el premio a su disposición.

Será cuestión de pálpito o simpatía el decidirse por uno o por otro.

Haras Ojo de Agua

Remate transferido

Las ventas de los productos del Ojo de Agua, anunciando para el lunes ha sido transferido. La semana próxima se fijará fecha.

CABALLOS RECOMENDADOS

1.a carrera: Massena y Palangana.

2.a carrera: Cabrera y Diaphane.

3.a carrera: Ingenio y Agridulce.

4.a carrera: Cardo y Steam.

5.a carrera: Tiny, Buen Ojo y Her Majesty.

6.a carrera: Telovoliodire, Jipi Japa y Pánico.

7.a carrera: Rubí y Capitán B. Roqué.

8.a carrera: Takecare y Monserrat.

LOS JOCKEYS

Domingo Torterolo. — En la reunión de mañana, será el encargado de la dirección de: Palangana en la prueba inicial, que resulta gran candidata por sus performances anteriores; Buen Ojo en el clásico, con el que creen imposible perder en esta ocasión: Pánico que es superior a Dorare y por lo tanto un inmejorable candidato en la sexta carrera; General French, que, aun cuando algo cargado de kilos, puede correr bien; y finalmente Cavador, al que le vemos un compromiso algo difícil.

Francisco Arcuri. — Este profesional de la fusta, tendrá bajo su dirección, en la reunión de mañana, a los siguientes animales: La Bertini, en la primera carrera, a la que vemos con pocas probabilidades de triunfo; Her Majesty, en el Gran Premio Nacional, siendo la defensora del stud Alvear, una de las principales candidatas para el triunfo y a la que asignamos una figuración descollante en la gran carrera, por su buen estado de preparación, y terminará sus tareas con Telovoliodire en el tiro derecho de la sexta carrera, quien será nuestro favorito.

Máximo Acosta. — Será el piloto de Massena, en la prueba inicial, que será nuestra candidata; Glad Eye que puede ganar su primer carrera; Gallipoli en el clásico, el que tiene un compromiso superior a sus fuerzas; Capitán B. Roqué en el handicap de la milla, que es gran candidato para el triunfo, y Takecare en la última que lleva como principal enemigo a Monserrat.

REMATES

Adolfo Bullrich y Cía.

El segundo lote del "Ojo de Agua"—

10 potrillos por Cyllene, 11 potrillos por Your Majesty, 7 potrancas por Cyllene y 13 potrancas por Your Majesty, nacidos en 1917, incluso hermanos y medio hermanos de Decidida, Bruce Lowe, Parsifal II, Fair Play, Old King, Sangre Azul, José Eduardo, Juvencia, Rey Moro, Riquet, Saint Marceaux, Independencia, Beethoven, Tours, L'Espoir, Majestad, Doña Alda, Trabuco, Tosca y otros buenos ganadores; se rematarán

Tranferido hasta nuevo aviso., en el tattersall del haras Ojo de Agua, Avenida Vértiz 826.

Comisión a cargo de los compradores.—Adolfo Bullrich y Cía.

1l|473v.19oct.

Del haras Bronce—

La producción de 1917, que comprende 21 potrillos y potrancas hijos de Bronce, Rodil y Escamillo, incluso hermanos y medios hermanos de Romany Lady, Romántico, Los Olmos, Plaqué, Velázquez, Rydal Star, Solís, American Queen, Alción, Salamanca y otros. Se rematarán

El miércoles 22 de octubre, a las 2.30 p. m., en el local de ventas del hipódromo Argentino, previa exhibición. Comisión a cargo de los compradores.—Adolfo Bullrich y Cía.

v.21oct.

Del haras "Navarro"—

2 potrillos y 1 potranca nacidos en 1917, hijos de Oviedo y Nitrico, se rematarán

El lunes 20 de octubre, a las 2 y 30 p. m., en el tattersall del haras Ojo de Agua, Av. Vértiz 826. Comisión a cargo del comprador. — Adolfo Bullrich y Cía.

Octubre 19.

El segundo lote de "El Moro"—

13 potrillos, de los cuales 10 por Old Man y 3 por Elcano, y 17 potrancas, de las cuales 11 por Fulmen, 4 por Elcano y 2 por Rosales, nacidos todos en 1917, incluso hermanos y medio hermanos de Cartagena, Enero, Elcano, Evoé, Cartuja, Pacalea, Lucano, Anfitrita, Aluvión, La Once, Bataclán, Gontrán, Gin, Mapocho, Fachinal, Fortín Uno y otros, se rematarán

El martes 21 de octubre, a las 2 y 30 p. m., en el local de ventas del Hipódromo Argentino, previa exhibición. Comisión a cargo del comprador. — Adolfo Bullrich y Cía.

Octubre 20.

Del haras "Once de Abril"—

4 potrillos y 4 potrancas nacidos en 1917, hijos de First Water, Buckminster y Barat'ere, se rematarán

El martes 21 de octubre, a las 2 y 30 p. m., en el local de ventas del Hipódromo Argentino, previa exhibición. Comisión a cargo del comprador. — Adolfo Bullrich y Cía.

Octubre 20.

Arturo J. Livingston

Por Larrea y La Duse II,

por Valero e Hibernia. Vendo potrillo zaino de 3 años, perfectamente sano y a prueba; a 1|2 training. La Duse II (ganadora), es propia hermana de Charley (gran ganador). Precio, $ 10.000.

Por Larrea y Asolada, yegua de 4 años, retirada del training, por accidente, hoy perfectamente sana. Precio, $ 3000.

Doy facilidades. Tratar, A. J. Livingston, Cangallo 499.

HOY EN PALERMO

Ejercicios y otras impresiones

La atención de los profesionales estaba hoy fija en los competidores del Gran Premio Nacional.

Los jockeys se han pasado comentando el probable desarrollo de la carrera, estando la mayoría de las opiniones de acuerdo en que será una prueba con tren sostenido y en la que deben ir en los puestos de peligro General Brusiloff, Buen Ojo, Corot y Her Majesty.

Del stud Alvear: Petrópolis con Arcuri, trabajó en 800 metros; Sin Rencor, hizo la partida a medio correr con Acevedo, y Su Majestad, hizo la partida al freno, también con Acevedo.

Remanso, con Torterolo, floreo en 2800 metros, siendo su estado satisfactorio, y se le piensa hacer cumplir su compromiso en el handicap Escorpión.

Gran Cosa, con Torterolo hizo la partida en 42".

Fanfarrona, con el peón, en 41" los 700 metros.

Enredista, que está lista para correr, con el peón marcó 41".

Pollino, con la monta de Torterolo cubrió 1000 metros en un minuto. Anda muy bien.

Rumbeador, con Acosta trabajó en una milla conduciéndose bien.

José Eduardo, el héroe de la Copa de Oro, con la monta de Fenucci, fué trabajado en 2500 metros marcando 2'41".

All Eyes, que será inscripto en el handicap Escorpión, con Cichetti fué floreado en 2'43".

Hipódromo La Plata

Para la reunión de mañana serán nuestros favoritos:

1a.	carrera	—DISCOLO
2a.	,,	—VALSADOR
3a.	,,	—PIMPANT
4a.	,,	—GRAND PAPA
5a.	,,	—BETSO
6a.	,,	—BYZENTINE
7a.	,,	—LANCETAZO

Los boletos de regreso de los trenes de 11, 11.3 y 12.15 servirán de ingreso al hipódromo.

Hipódromo de San Martin

De seis carreras consta el programa que tiene anunciado este hipódromo para la reunión matinal de costumbre.

La primera carrera se largará a las 9.30 de la mañana, saliendo el tren especial de la estación Retiro (F. C. C. A.), a las 8.30 con boleto de ida y vuelta a 0.60 centavos.

Competidores y montas para las carreras de que consta el programa:

Primera carrera — Zanguango, X. X.; Parigot, A. Pereyra; Gallineta, X. X.; Kettle, A. Maffia; Madreselva II, X. X.; Muschinga II, X. X.; Lope de Vega, D. Fernández; Guernessey, N. Olmos; Floris, R. Ramírez; Cáustico, M. Biazzi; Lanús, X. X.; Vogler's Chief, X. X.; Imiryano, C. L. Fernández, Valbuena, J. M. Pena; Adonai, X. X.; One Eyed, J. Avila; Mardita Sea, R. Gutiérrez.

Segunda carrera — Ingenuo, X. X.; General Giménez, J. Avila, Atañú, X. X., Imirvano, C. L. Fernández; Whirlbat, A. Ouviña; Don Benito, X. X.; Pío Pío, G. Morales; Carcamán II, S. Pintado; Flirteadora, M. Biassi; Masamorra II, X. X.; Granja, E. Cabrera; Mundana, X. X.; Mazurka, X. X.

Tercera carrera — Pacará, P. Claverie; Colibrí, X. X.; El Plumitas, X. X.; Sueño de Oro, A. Pereyra; Dear Lassie, X. X.; Botador, A. Ouviña; Leonazo, X. X.; Pelufín, S. Pintado; Josefa, E. Cabrera; Water Chute, J. Avila; Marpesia, X. X.

Cuarta carrera — Don Pablo II, S. Pintado; Escobillón, X. X.; Prince Murat, G. Morales; Setenta y Cinco, A. Pereyra; Lanús, D. Fernández, Príncipe de Gales, X. X.; Pampeana II, C. Saavedra; Kettle, J. Maffia; Valbuena, J. M. Pena.

Quinta carrera — Don Paul, R. Sánchez, Ley II, C. L. Fernández; Lastpool, X. X.; Alsaciano, A. Ouviña; Maniquí, X. X.; Huno, S. Pintado; Prince Murat, G. Morales; Paulita, E. Cabrera; San Luis, X. X.; Lope de Vega, D. Fernández.

Sexta carrera — La Cigarrona, J. M. Pena; Fosfato, X. X., Camanta, G. Morales, Loco Lindo, S. Pintado; Sea Over, J. Pérez, Josefa, D. Camareri; Miñón, X. X.; Tarasca II, N. Olmos; Madison, P. Claverie; Humber, X. X.; Comunal, J. Pugliesi.

Hipódromo de Temperley

La reunión a efectuarse mañana en este hipódromo promete resultar interesante.

El programa se compone de ocho pruebas, habiendo reunido todas numerosas inscripciones. La primera carrera se largará a las 9.30 de la mañana, saliendo trenes de la estación Constitución desde las ocho cada cinco minutos.

Información general

CLUB SOCIAL DE SEÑORAS

Un grupo de damas ha resuelto fundar un club social, el cual estará bajo la dirección, administración y contralor de comisiones femeninas.

Los propósitos de esta nueva institución son de carácter social y cultural.

Serán admitidos como socios, caballeros con familia y jóvenes solteros de ambos sexos.

Se organizarán reuniones, veladas, paseos campestres, bailes y donde tomarán parte todos los asociados que lo deseen.

La señora Benedicta A. de Rámilo, presidenta y organizadora del club, recibe adhesiones en su domicilio particular, Coronel Díaz 1714.

"ALIANCE FRANCAISE"

Esta asociación, cuya secretaría funciona en la calle Sarmiento 875, recibe las inscripciones para sus exámenes de fin de año, en dicho local, de 10 a 12 de la mañana y de 2 a 6 de la tarde, hasta el día 31 del corriente.

IMPORTANTE CONTRATO

Se ha celebrado contrato por una importante operación de arpillera para bolsas de trigo, entre el ministerio de agricultura y la conocida firma americana Lembern y Cía., representada por el señor A. Domínguez Villar.

Entendemos que el precio en esta transacción ha sido el más bajo que ha podido obtener el ministerio, resultando, por consecuencia, un beneficio para el colono.

Ha intervenido en esta operación el señor F. R. Ruiz, en nombre de la firma citada.

CRONICA DEPORTIVA

FOOTBALL

Argentinos v. uruguayos

SE MEDIRAN MAÑANA EN PALERMO

Enorme interés que despierta

Mañana se jugará en la cancha que el Club de Gimnasia y Esgrima posee en Palermo el partido internacional de football entre los equipos representativos de la Asociación Argentina de Football y Asociación Uruguaya, por las medallas del ministerio de justicia e instrucción pública.

El partido ha despertado gran interés y es fácil entonces calcular el éxito que alcanzará la importante brega.

El equipo argentino es bueno, y los aficionados han cifrado esperanzas de éxito. La defensa es muy buena y la línea de ataque bastante homogénea. En síntesis, lo repetimos, es un buen team.

El cuadro uruguayo acusa algunas renovaciones en sus líneas. La defensa ha sufrido modificaciones incluyéndose a tres jugadores que se han destacado en los últimos partidos locales. La línea delantera es muy poderosa y es indudable que dará excesivo trabajo a la defensa argentina. Los aficionados uruguayos — empero — no han quedado contentos con la composición del cuadro internacional, pero confían en el entusiasmo de sus muchachos.

¿Quién vencerá? Es aventurado todo lo que al respecto se diga. En estas clases de lides, donde las fuerzas que actúan son equilibradas, el triunfo es obtenido casi siempre por el bando que aproveche mejor las buenas oportunidades que se le presenten, ayudado también por el factor suerte. Veremos...

El match de 1918—

El partido que por este premio se jugó el 15 de agosto de 1918, resultó interesante a ratos. El fuerte viento que soplaba fué el factor único que impidió que el juego alcanzara el brillo propio de esta clase de partidos. El resultado del match — un empate — fué ilógico, pues en atención al juego desplegado debió vencer el cuadro argentino por un "score" amplio. En todo momento el team argentino fué superior a su adversario.

El encuentro terminó con un empate, no logrando ninguno de los dos bandos abrir el "score", no obstante jugarse tiempo suplementario.

Los cuadros formaron así:

Argentinos: C. Isola; Castagnola y Reyes; Matozzi, Blanco y Badaracco; Calomino, Martín, Clarcke, E. Hayes y Francia.

Uruguayos: Saporiti; Benincasa y Foglino; Delgado, Zibecchi y Vanzzino; Pérez, H. Scarone, Romano, Grodin y Somma.

El partido de desempate—

El desempate se jugó el día 25 del mismo mes en Palermo. El equipo argentino obtuvo un merecido triunfo que el público celebró ruidosamente.

A los 10 minutos de juego, Martín recibe un pase de E. Hayes y después de esquivar a Benincasa señala el primer tanto de los argentinos.

Cuatro minutos más tarde, el mismo Martín recibe un nuevo pase de Hayes y vence por segunda y última vez a Saporiti.

A los 18 minutos, Reyes al pretender desviar un pase de Somma lo hace con tan mala suerte, que introduce la pelota en la valla argentina, otorgando a los uruguayos su único tanto.

Venció en definitiva el conjunto argentino por 2 a 1.

Los cuadros formaron así:

Argentinos: Isola; Cortella y Reyes; Matozzi, Busso y López; Calomino, A. Blanco, A. Martín, E. Hayes y J. N. Perinetti.

Uruguayos: Saporiti; Benincasa y Foglino; Delgado, Zibecchi y Coutture; Pérez, H. Scarone, Romano, Gradín y Somma.

El partido de mañana—

Mañana se encontrarán pues en Palermo los antiguos rivales, que se presentarán así constituídos:

Argentinos: Araya (cap.); Gallo y Recanatini; Cortella, Celli y Uslenghi: Calomino, J. Libonatti, Badalini, Vivaldo y Chavín.

Uruguayos: Beñatas; Minoli y Foglino; Ruotta, Zibecchi y Molinari; Somma, Carbone, Fraga, Romano y Marán.

Dirigirá el encuentro el árbitro Juan José Rithner que hace su debut en partidos internacionales. Será linesman el popular Capdevila.

El jefe de la misión aeronáutica francesa, teniente coronel Precardin, capitán Almonacid y demás oficiales de la misión aeronáutica francesa concurrirán a presenciar el partido.

CONSEJO SUPERIOR

La sesión de anoche

Bajo la presidencia del doctor Luzio sesionó anoche el consejo superior de la Asociación Argentina de Football. Asistieron los consejeros Eyzaguirre, Toulouse, Valebella, Trucco y Dos Reis.

Se adoptaron, entre otras, las siguientes resoluciones:

Pedido denegado—

No se hizo lugar, por no estar encuadrado en la disposición sobre los partidos amistosos que figura en el boletín número 3, el pedido del club Excursionistas para jugar un match de esa índole.

Integrando comisiones—

El nuevo consejero señor Pedro B. Trucco fué designado para integrar las comisiones de hacienda e interpretación.

Un árbitro—

A la comisión de referees fué trasladado un pedido del señor C. Williams sobre su inclusión en la lista oficial.

Expulsiones—

Se tomó nota de la expulsión por el club Excursionistas, del prosecretario y delegado de la institución nombrada, señor Antonio Manzo Caputto.

Se hizo otro tanto con la expulsión de los jugadores Horacio Nicolini y Juan Tubio, del club El Porvenir.

Entrega de un porcentaje—

El club Estudiantes comunicó que ha depositado la suma de $ 72.95, porcentaje del match contra San Lorenzo de Almagro, que adeudaba.

Desafiliación de clubs—

Se tomó nota de la desafiliación de los clubs Estudiantes de Washington y Estudiantes de Bernal.

A la convención—

Se dió traslado a la convención de las Ligas Afiliadas, de una nota de la Unión Mendocina, pidiendo exención del pago de los derechos correspondientes al Campeonato Argentino.

ASOCIACION AMATEURS DE FOOTBALL

LOS PARTIDOS DE MAÑANA

River Plate v. Racing—

En la dársena sur se jugará este partido de primera división, el más importante de cuantos ha organizado para mañana la nueva entidad deportiva.

Indudablemente, el partido resultará interesantísimo, pues intervienen los dos mejores equipos de la Asociación Amateurs de Football.

El encuentro internacional restará público a este partido, pero no por ello dejará de ser interesante.

River Plate y Racing presentarán los siguientes equipos:

River Plate: F. Crotti; A. Chiappe y P. Calneggia; R. Aramasso, C. García y H. Simons; F. Ravina, J. Laiolo, M. Roldán, N. Rofrano y L. Galeano.

Racing: M. Croce; A. Reyes y A. Ohaco; R. Pepe, J. Olazar y E. Macchiavello; N. Perinetti, A. Zabaleta, A. Marcovecchio, J. Hospital y J. N. Perinetti.

G. Y ESGRIMA DE LA PLATA v. SPORTIVO BARRACAS

Este match por el campeonato de la división superior, se jugará en La Plata, cancha del primero, a las 2.45 p. m.

El cuadro visitante es uno de los conjuntos más fuertes que actúan en la nueva asociación.

Gimnasia y Esgrima de La Plata deberá emplearse a fondo para evitar la derrota.

Los cuadros estarán así constituídos:

Gimnasia y Esgrima de La Plata: E. Fernández; H. Saucet y J. Iglesias; R. Naón, R. Folces y J. Bulla; M. Curell, J. Iturreria, P. Gallardo, E. Gutiérrez y L. Caldera.

Sportivo Barracas: L. Gnecco; J. Podestá y O. Olazar; E. González, G. Ilian y E. González; E. de la Cruz, A. Sisto, J. Cayardelli, N. N. y A. Pradanos.

Estudiantil Porteño v. San Lorenzo de Almagro—

En la cancha situada en las calles Campichuelo y Gaona se jugará este partido a las 2.45 de la tarde.

Este match será sin duda uno de los que llevará más público, dada la forma en que han actuado hasta la fecha.

San Lorenzo formará como sigue: J. Coll; P. Omar y L. Gaddy; A. Castilla, P. Barrera y J. Urso; V. Juan, C. Vota, J. Nordhal, A. Urso y A. Rafin.

Estudiantes v. Vélez Sársfield—

En Palermo, frente al Tiro Federal Argentino, jugarán a las 2.45 p. m., por el campeonato de la división superior estos dos cuadros.

El equipo local ha fracasado lamentablemente en sus últimas presentaciones.

Velez Sársfield, un conjunto fuerte y entusiasta, debe adjudicarse el triunfo.

Su equipo estará así constituído:

A. Caballero; A. Badaracco y A. Biameri; M. Fontana, J. L. Boffi y J. Giache; J. Bru, H. Bassadone, M. Martínez, M. Salvarredi y A. Granara.

ATLANTA v. PLATENSE

En la cancha que el club F. C. Oeste posee en Caballito se jugará este match a las 2.45 de la tarde, por el campeonato de primera división.

Dada la igualdad de fuerzas de ambos cuadros el encuentro promete ser muy reñido y lleno de jugadas bonitas.

Este match deberá terminar con un empate.

Los equipos formarán como sigue:

Atlanta: B. Muin; R. Valentini y R. Somaruga; S. Medici, S. Pardo y J. Celico; N. Iriarte, A. Tazin, J. Barreiro, J. De bé y M. Cesari.

Platense: A. Cositorto; J. A. Mazzini y C. Berti; D. Santángelo, J. Zachio y A. Felsari; M. Balmaceda, T. Sinigallo, A. Santángelo, C. Aguilar Pinedo y J. Rivet.

INDEPENDIENTE v. SAN ISIDRO

En Avellaneda cancha del primero, se jugará a las 2.30 p. m. este partido por el campeonato de la división superior.

Este encuentro ha despertado interés y dará margen a una lucha abundante en alternativas agradables.

Los cuadros estarán así formados:

Independiente: P. Isas; A. Ferro y P. Hacar, R. Fernández, P. M. Peruchi y J. Ventureira; P. Garré, E. Ragoni, C. Comaschi, G. A. Ronzoni y J. González.

San Isidro: C. Recanatini; A. Travaglini y A. Reparaz; J. Cilley, S. Pérez y G. Badaracco; J. Obarrio, J. Fernández, J. Roselló, J. Anunziata y V. Caro.

DEF. DE BELGRANO v. TIGRE

A las 2.45 de la tarde dará principio este encuentro en la cancha del primero por el campeonato de la división superior.

Se trata de un encuentro interesante, dadas las fuerzas parecidas con que cuentan ambos cuadros.

Los teams formarán de la siguiente manera:

Defensores de Belgrano: J. Lafauci; M. Accattini y E. Paricelli; P. Vidal Vera, A. Pasquale y J. Casabello; J. Roldán, G. Caldas, M. Márquez, J. Loiaio y J. Rodríguez.

Tigre: G. Mazstreti; J. M. Dattas y G. Albaredos; R. Bruzzone, J. Ceracca y J. Cristóbal; A. Heisinger, P. Balos, R. Surra, M. Querido y D. Cappiella.

REFEREES PARA MAÑANA

Primera división—

River Plate v. Racing, G. Guasoni; Independiente v. San Isidro, D. Stolbberi; Atlanta v. Platense, P. Peyrano Castro; G. y Esgrima La Plata v. Sport. Barracas, R. Yametti; Estudiante Porteño v. S. Lorenzo Almagro, R. Spinola; Def. Belgrano v. Tigre, A. Suñé; Estudiantes v. V. Sársfield, E. Rolón.

División extra—

Barracas Central v. Ferrocarril Oeste, R. Peña; Quilmes v. Sportivo Bs. Aires, O. Lomuto.

EXPULSION DE UN JUGADOR

Por haber intervenido por un equipo representativo de un club desafiliado, el consejo superior resolvió anoche expulsar de la Asociación Argentina de Football al jugador Livio Comoli.

Este jugador pertenecía al Club Argentino de Quilmes.

LOS ULTIMOS PASES

El consejo superior, en su sesión de anoche, resolvió favorablemente el pedido de pases formulado por los jugadores:

Alberto Gandolfi, de Estudiantil Porteño a Sportivo de Almagro; Arturo Denegri, de la intermedia de Racing a Argentinos Juniors.

EL JUGADOR DI LORENZO

El consejo superior rechazó anoche un pedido formulado por el jugador Domingo Di Lorenzo, en el sentido de que se le levantara la expulsión.

Esta pena le fué impuesta por haber intervenido por un equipo desafiliado.

FEDERACION COMERCIAL DE FOOTBALL

Partidos para mañana

El domingo próximo por esta institución se jugarán a las 8 a. m. los siguientes partidos oficiales:

Competencia, 2.a división — Final de competencia — Vasena F. C. v. Compañía Mercantil Argentina, a las 8.15 a. m., en la cancha del C. A. F. C. Oeste, en Caballito 250.

Competencia, 3.a división — E. Hardy y Cía. v. Singer, en la cancha situada en Provincias Unidas 401, a las 8.15 a. m.; L. Seghezzo v. Cristolerías Rigolleau en Bernal (F. C. S.), a las 8.15, tren de Constitución a las 7.22 a. m.

Campeonato, 2.a división — J. Loulas et Fils v. Hardcastle, en Gerli (Avellaneda), a las 8.45 a. m.; Francisco D'Hers y Cía. v. C. A. T. E., en las calles Vélez Sársfield y Avenida Alcorta, cancha de Barracas Central; Francisco L. Bavastro v. P. Barco y Cía., en V. Sársfield e Iriarte: Elaboración General del Plomo v. A. Porro y Cía., a las 8.45, en Villa Lugano, tren del F. C. C. G. B. A., a las 7.20 a. m.

AUTOMOVILISMO

FESTIVAL EN BELGRANO

Adhiriéndose al festival deportivo que el 26 del corriente se realizará en el hipódromo de Belgrano, bajo los auspicios de la Asociación de damas de los hogares cristianos, el Automóvil Club Argentino ha organizado tres carreras, dos para coches con motores hasta 3 1|2 litros de cilindrada, sobre 5 y 15 vueltas, y una para coches con motores de fuerza libre, sobre 20 vueltas. En cada prueba se adjudicará una medalla de oro al primero y de plata al segundo. Inscripciones: $ 5, y se reciben hasta el jueves 23 del corriente.

CAMPEONATO LIBRE DEL KILOMETRO

El 9 de noviembre próximo se llevará a cabo el 6o. campeonato libre del kilómetro organizado por el Automóvil Club Argentino, abierto para siete categorías, desde 2 litros hasta fuerza libre.

En la secretaría de la institución organizadora, Avenida Alvear 3543, se reciben las inscripciones, venciendo el plazo el 6 del mes próximo.

CARRERA DE 320 KILOMETROS

Bajo los auspicios del Automóvil Club Argentino, se disputará el 23 de noviembre próximo el premio Exposición de 1919. Consiste en recorrer ocho veces el circuito Morón, que abarca en total una distancia de 320 kilómetros.

Las inscripciones se reciben hasta el 20 del mismo mes.

MOTOCICLISMO

MOTO CLUB ARGENTINO

Excursión a Hurlingham

Mañana realizará esta institución la octava excursión del año por el premio de "Mototurismo" del año en curso, al pueblo de Hurlingham, en donde su consocio don Andrés Chiozza ofrecerá a los concurrentes en su quinta San Antonio, un almuerzo campestre.

Los excursionistas partirán de la plaza del Congreso a las 7.30 de la mañana, y actuarán como capitanes de ruta los señores Hermenegildo Cordero y Angel C. Baralli.

—El próximo jueves 23, a las 10 p. m., será clausurado el registro de inscripciones correspondientes a las pruebas que esta institución patrocinara en el festival de beneficencia que se realizará el domingo 23 del actual en el hipódromo de Belgrano y que consisten en pruebas limitadas a máquinas de 3 1|2 HP, y de fuerza libre y el Campeonato de Sidecars, 50 kilómetros, que se realiza por tercera vez.

Las inscripciones se reciben todos los días de 8 a 10 p. m. en la secretaría social, Corrientes 965.

PELOTA

SOCIEDAD LAURAK-BAT

Los partidos de pelota jugados ayer por el concurso de la Sociedad Laurak Bat, dieron los resultados siguientes:

CUARTA CATEGORIA: Fermín Iguain y J. M. Iguain vencieron a Miguel Zárate y Gerardo Liñero por 10 tantos sobre 50.

SEGUNDA CATEGORIA: Francisco Martínez y José Eguiguren vencieron a José Muguerza y Arturo Yarnoz por 12 tantos sobre 50.

Después de iniciado el partido de PRIMERA CATEGORIA, debió suspenderse, por indisposición del señor Sorea.

CICLISMO

FEDERACION CICLISTA ARGENTINA

Programa oficial de carreras

En la última sesión celebrada por la comisión federal de carreras de la Federación Ciclista Argentina, ha confeccionado el programa general de carreras para la temporada 1919 1920. Es el que a renglón seguido se publica.

Noviembre 9, C. C. Internacional, 40 kilóm. en los lagos de Palermo; 3 a noviembre 16, F. C. Argentina, circuito Bs. Aires 3 categorías; noviembre 23, C. C. Independiente, Recreo, San Fernando, Pacheco, San Fernando, Palermo.

Diciembre 7, C. C. Nacional, marcha por el premio Audax; diciembre 14, C. C. Argentino, Recoleta V. López; San Martín, diciembre 21, C. C. Internacional, V. López, San Isidro, 2.a y 3.a, circuito Internacional, 3 categorías; diciembre 28, F. C. Argentina, circuito provincia B. Aires, 3 categorías.

Enero 1, clubs afiliados, campeonatos sociales de resistencia de los clubs afiliados; enero 18, C. C. Nacional, marcha por el premio Audax; enero 25, F. C. Argentina, campeonato argentino de resistencia.

Febrero 1, F. C. Argentina, doble Belgrano, 3 categorías; febrero 8, C. C. Nacional, Criterium Intersocial; febrero 15, C. C. Argentino, circuito "43", 2.a y 3.a; febrero 29, C. C. Independiente, circuito Independiente, 3 categorías.

Marzo 7, C. C. Internacional, Recoleta, San Fernando, Palermo; marzo 14, C. C. Argentino, Liniers, Moreno, Liniers, 3 categorías; marzo 21, C. C. Nacional, doble Gutiérrez, 2.a y 3.a y doble La Plata para primera.

Abril 4, C. C. Independiente, Florencio Varela Bella Vista, Liniers; abril 11, C. C. Nacional, marcha por el premio Audax; abril 18, C. C. Internacional, perdedores, debutantes y menores; abril 25, F. C. Argentino, Recoleta, Olivos, hípica 3a.

Mayo 9, F. C. Argentino, a la Ensenada, Núñez, Tigre, Núñez; mayo 16, C. C. Nacional, marcha por el premio Audax.

Junio 6, F. C. Argentina, copa presidente de la nación; junio 13, F. C. Argentina, copa de las naciones; junio 20, clubs afiliados, campeonatos de velocidad; junio 27, F. C. Argentina, campeonato argentino velocidad.

Falta fijar la fecha del 2.o campeonato de velocidad del río de la Plata, que se hará conocer oportunamente.

ATLETISMO

TORNEO EN EL COLEGIO INGLES

El domingo próximo se realizará en la cancha del club atlético General Urquiza, el torneo atlético anual de los alumnos de este colegio.

El programa consta de las siguientes pruebas: carreras de obstáculos; carreras de resistencia; salto en largo; salto en alto; carrera del huevo y de la cuchara; carrera de enhebrar la aguja; carrera de 100 yardas.

ESGRIMA

CLUB DE GIMNASIA Y ESGRIMA

En la sala de armas de esta institución tendrá lugar durante los días 21, 23 y 24 del corriente a las 9 p. m., las jirones de florete, sable y espada de combate, con el fin de seleccionar los equipos de cuatro tiradores por arma, que representarán al club de Gimnasia y Esgrima en el torneo de esgrima organizado por el Jockey Club de esta capital.

Las jirones se efectuarán en la siguiente forma:

Día 22: Florete, a 2 botonazos; día 23: sable, a 5 golpes; día 24: espada, a 3 botonazos.

Las inscripciones se reciben en la secretaría del club desde la fecha hasta el lunes próximo.

COLOMBOFILA

SOCIEDAD PALOMA MENSAJERA

Con el vareo a realizarse mañana desde San Miguel a esta capital, distante 30.000 metros, queda inaugurada la cuarta y última serie del año, para palomas adultas, organizada por esta institución.

Las palomas que tomen parte en esta importante prueba deberán ser presentadas hoy, en el local social, Sarmiento 3889 de 7 a 8 p. m. para su control y encanastamiento.

A continuación publicamos los concursos que ha organizado esta sociedad para el resto del año:

Octubre 19, desde San Miguel, distante 30.000 metros, vareo; octubre 26 desde Agote, distante 90.000 metros, premio Perdedores; noviembre 2, desde Ayarza, distante 150.000 metros, premio Parenti Hermanos; noviembre 9, desde Quirno Costa, distante 252.000 metros, premio Doctor Guillermo Dillón; noviembre 16, desde Eduardo Costa, distante 358 mil metros, premio Alfredo Poretti; noviembre 30, desde Laboulaye, distante 455.000 metros, premio Luis Luengo; noviembre 30, desde Wáshington, distante 455.000 metros, premio Gran Derby "Doctor Enrique Diana"; diciembre 7, desde General Levalle, distante 507.000 metros, premio Campeonato y diciembre 15, desde La Paz (provincia de Mendoza), distante 860.000 metros, premio Jorge S. Anderson.

TIRO

TIRO FEDERAL ARGENTINO

En el stand de Palermo se llevará a cabo mañana, concursos populares en todas las categorías de fusil y de revólver, con premios consistentes en variados objetos y medallas de plata y cobre.

Las categorías de fusil, A especial, A y B tirarán en las tres posiciones reglamentarias, sobre blanco circular de diez zonas con visual negra de 0.60 las dos primeras a 300 metros de distancia y la segunda a 350; la clasificación se hará por la suma de las tres mejores series del día, tomadas una de cada posición. La categoría C en las mismas condiciones que las anteriores, pero a 250 metros de distancia.

Los blancos "Estímulo" a 150 metros de distancia, funcionarán como de costumbre, con premios en dinero efectivo, se clasificará por la suma de las cuatro séries más altas del día, tomadas dos de la posición de piés y dos de la de rodilla en tierra. Se distribuirá la suma de $ 100, en cinco premios, en la forma siguiente: al 1o 50, al 2o 20; al 3o 12; al 4o 10, y al 5o 8.

En el tiro de revólver funcionarán las categorías A especial, A libre, B y C, todas a 50 metros de distancia; se computarán para la clasificación las tres mejores séries del día, con excepción de la C, en la que sólo se tomarán dos.

Los estudiantes, menores enrolados y reservistas tendrán blancos en todas distancias reglamentarias, los que estarán atendidos por oficiales instructores del ejército.

La J. D. ha resuelto que en los concursos populares que se efectuarán mañana, sean adjudicados los premios que se detallan a continuación: 1ros. premios: copa de plata, velador de porcelana, caja para cigarrillos espejo biselado, cuadro al óleo (Venezia), un grabado, lámpara para lacre, bastonera de roble, mesa kake de caoba, segundos premios: copa de plata, fuente de porcelana, porta Gillete, billetera de cuero, banquito de madera, espejo biselado de mano, dos bandejas japonesas, lápiz de plata, espejo biselado de mano; terceros premios: copita de plata, cenicero de bronce, dos ceniceros de porcelana, cuadro al óleo, cuadro al óleo, papelera imitación cuero, fosforera de plata espejo de mano biselado.

Se premiará el mayor número de moscas con una medalla especial, en cada distancia de fusil y en revólver.

Horario de tiro de 8½ a 12 m. y de 1½ a 5 p. m.

MATCH INTERNO DE REVOLVER

Terminó el domingo último esta interesante prueba disputada entre los tiradores de la categoría A de revólver.

Ha correspondido el triunfo al equipo No 1 compuesto por los señores: Cárlos de Dominicis, Joaquín Costa y Silverio J. Prota con seis primeros puestos, tres segundos y cuatro terceros.

Se clasificaron segundos el equipo No 3 compuesto por los señores: Francisco V. Soto, Arturo Faleni y Alberto C. Fontan con 4 primeros puestos, 6 segundos y 3 terceros; y quedó clasificado tercero el equipo No 2 compuesto por los señores: Pedro Aguerre, Adolfo A. Storni y Camilo J. Riccola con 3 primeros, 4 segundos y 3 terceros puestos.

SOCIEDAD ITALIANA DE TIRO A SEGNO

En el stand de Villa Devoto se continuará mañana disputándose el concurso anual de tiro de guerra, organizado por esta sociedad, el que quedará clausurado a las 5 p. m.

Criadero de aves de raza "Las Camilas"

VENTAS DE AVES Y HUEVOS PARA INCUBAR

Los planteles de este criadero están formados con ejemplares que han obtenido 27 premios en la Exposición Rural el 12 de mayo de 1919

2100 - LAVALLE - 2100

Unión Telefónica, 491 (Libertad)
Coop. Telef. 221 (Central)

WHISKY
BUCHANAN

MUNDO COMERCIAL

EXTERIOR

MAIZ

CHICAGO, octubre 18. — Para el maíz a entregar en el mes de diciembre, fueron anotados hoy estas cotizaciones: apertura, 124 5|8, intermedia, 122 1|2; clausura, 124 1|4 centavos oro americano.

Para entregas a efectuar en mayo, fueron anotadas estas cotizaciones: apertura, 123 1|4, intermedia, 121 3|8; clausura anterior, 123.

LINO

DULUTH, octubre 18. — Aquí fué negociado hoy mismo el lino a entregar en noviembre, a precios: apertura, 418; intermedia, 417; clausura anterior, 418.

Para entregas a efectuarse en diciembre: apertura, 416; intermedia, 415; clausura anterior, 416.

MERCADOS NORTEAMERICANOS

NUEVA YORK, octubre 18. — Las diferencias de las cotizaciones en los centros de negocios de cereales de esta plaza son las que se expresan a continuación:

Operaciones de apertura

Chicago:

Maíz	diciembre	3|4	—
Maíz	mayo	1|2	—
Duluth:			
Lino	noviembre	—	s|c.
CHICAGO, octubre 16. —			Para
Lino	diciembre	—	s|c.

Operaciones de intermedia

Chicago:			
Maíz	diciembre	—	1 1|8
Maíz	mayo	—	1 3|4
Duluth:			
Lino	noviembre	—	5
Lino	diciembre	—	6

MERCADO COMERCIAL DE LONDRES

LONDRES, octubre 18. — Las cotizaciones obtenidas hoy por los diversos valores realizados hoy en la Bolsa de Comercio de ésta, son las siguientes:

Tipo de descuento del Ban-	
Cons. británicos, 1 1|2 o|o	57 1 8
Empréstito nacional 1897, 4 o|o, ley 3378, a	70.—
Emp. Arg. de Obras Públicas, 1880, 5 o|o	92.—
Emp. Arg. de Conversión de 1889, de 4 1|2 o|o	8.—
Emp. Arg. Interno de 1909, 5 o|o	94.—
Provincia de Buenos Aires, 3 1|2 o|o oro, 1906, a	50.—

BOLSA DE PARIS

PARIS, octubre 17.—

Renta francesa, de 3 o|o	60.95
Id id de 4 o|o (1918), a	70.95
Id. id. de 5 o|o, a	90.50

INTERIOR

BOLSA DE COMERCIO

Unica rueda

Cédula Hipotecaria Argentina, de 6 o|o, antigua emisión, al contado: 20 a 93.20.

Id para octubre 20: 13.500 a 93.20, 20.000 a 93.50, 35.000 a 93, 30.000 a 92.90.

Id para fin de mes: 10.000 a 93.20, 50.000 a 93.

Id de 6 o|o, 2a. serie, para octubre 20: 45.800 a 93.50.

Id de 6 o|o, 3a. serie, para octubre 20: 62.500 a 90.70.

Id de 6 o|o, 4a. serie, para octubre 20: 1000 a 91.20.

Id de 6 o|o, 5a. serie, para octubre 20: 65.200 a 92.40.

Id de 6 o|o, 6a. serie, al contado: 15.000 a 93.20.

Id para octubre 20: 58.000 a 92.30.

Id para fin de mes: 10.000 a 92.30.

Cédulas nacionales, serie L, para noviembre 15: 31.500 a 92.50.

Id serie K, para octubre 20: 1000 a 92.50.

Bonos municipales de pavimentación (semestrales), para octubre 20: 5000 a 73.

Id (semestrales) para octubre 20: 70.000 a 73.

Certificados municipales de 7 o|o, al contado: 5000 a 97.

Id. para octubre 20: 6000 a 97.

Crédito Argentino de 1905, para octubre 20: 4.000 a 79.

Id. para octubre 24: 50.000 a 79.

Id. para noviembre 30: 40.000 a 78.

Province of Buenos Aires, 3 1|2 o|o. para octubre 20: 20.000 a 45.

Obligaciones del Banco Pcia., para octubre 20: 5000 a 69.50.

Salinas Hnos., (bolsas), para octubre 20: 100 a 20.70.

Id. para noviembre 30: 500 a 20.90.

Cía. Sansinena, al contado: 40 a 167.50.

Id. para fin de mes: 10 a 168; 60 a 168.50.

Id. para noviembre 30: 60 a 170.

CAMARA GREMIAL DE CEREALES

Trigo: clase barletta, a 13.80; id. clase de pan, a 13.30; sobre Bahía Blanca, a 13.

Avena, base 47 kilos, a 7.50.

Lino: base 4 o|o, a 25.

Maíz: clase amarillo, a 7.30.

DEMANDA Y OFERTA DE TITULOS

En compra: Club Mar del Plata, Deuda interna de Santiago del Estero.

En venta: Banco de la República del Paraguay, Certificados 50 o|o del Banco de la Provincia, Mercado Central de Frutos Cía. de Gas de La Plata.

PRECIOS DE AJUSTE DE BUENOS AIRES

Trigo: entrega en dársena, en octubre, a $ 13.50; en noviembre, a 13.50; en diciembre, a 13.50; en febrero a 13.55; id. disponible, a 13.50.

Maíz: entrega sobre dársena, en octubre, a $ 7.35; en noviembre a 7.35; en diciembre, a 7.40; ídem, disponible, a 7.35.

Lino: entregado en dársena, en octubre, a 25.50; en noviembre, a 25.20.

Avena: entrega en dársena, en octubre, a $ 7.50; en noviembre, a 7.50.

MERCADO DE VACUNOS

(Liniers)

La entrada de hoy en este mercado fué de 3081 cabezas, clasificadas en la siguiente forma: novillos 2265; vacas 669; terneros 135; bueyes 12. Porcinos entraron 517.

Los precios corrientes de la mañana fueron los siguientes:

Toros y torunos gordos para frigorífico, de pesos 220 a 235; id. para consumo id. de 160 a 202; novillos excepcionales id. a 335; id. m. especiales id. de 250 a 280; id. especiales id. de 217 a 241; id. m. gordos id. de 196 a 210; id. gordos id. de 175 a 193; id. para consumo id. de 130 a 170; novillitos especiales id. de 180 a 190; id. id. de 95 a 172; vacas excepcionales id. de 257 a 284; id. especiales id. de 220 a 250; id. gordas id. de 197 a 216; id. generales id. de 100 a 190; vaquillonas especiales id. de 178 a 181; id. id. de 95 a 170; terneros especiales id. de 120 a 135, id. id. de 90 a 112; id. mamones id. de 34 a 82.

Para porcinos los precios variaron entre pesos 0.52 a 0.62; especiales de 0.64 a 0.69 el kilo.

BARGO LASCURAIN Y ETCHEGARAY—
9 vacas m. gordas Azul, pesos 165; 6 vaq. id. id. 140; 9 novillitos id. Guaminí 150; 11 id. m. especiales id. 172; 4 vacas m. gordas id. 170.

VENTAS DE HOY

AYARRAGARAY S. y GOWLAND—
21 terneros excepcionales Chascomús, pesos 125; 21 id. id. 128.

ACCAME BELLINI y Cía.—
20 novillos m. gordos Alberti, pesos 222; 11 terneros m. especiales id. 120; 9 vaq. m. gordas id. 140; 6 terneros buenos id. 97; 8 id. regulares id. 78; 25 novillos gordos Luján 183; 10 id. id. 190; 6 id. g. y c. gorda id. 175, 16 id. m. gordos Matanza 217.

BUNGE y BORN —
18 novillos criollos Santa Fe, pesos 150; 10 vaq. id. id. 125; 7 novillitos id. id. 120; 2 vacas id. id. 140.

PELLOCQ E HITA—
60 novillos especiales Azul, pesos 230.

BENITEZ y MURRE—
47 novillos m. gordos Santa Fe, pesos 240; 4 vacas excepcionales id. 196; 3 novillitos especiales id. 167; 10 vacas m. especiales id. 240; 10 id. especiales id. id. 210; 1 id. id. 218; 13 novillos gordos id. 190; 2 terneros m. gordos Matanza 110; 4 vaq. m. especiales id. 175; 3 id. g. y c. gorda id. 120.

CRESPO Y RODRIGUEZ—
2 novillitos m. especiales Santa Fe, pesos 175; 4 id. especiales id. 167; 3 novillos gordos id. 180; 2 vacas m. gordas id. 180; 4 toritos b. carne id. 105.

CREDITO TERRITORIAL—
20 toros m. gordos Alem, pesos 220; 27 novillitos excepcionales id. 196.

CROHARE SALVADOR—
13 vacas excepcionales Alberdi, pesos 257; 17 id. m. especiales id. 230; 48 id. especiales id. 210; 20 id. id. 193; 40 vaquillonas m. especiales id. 179; 12 id. especiales id. 165; 2 vacas id. id. 195.

CHAPAR y Cía.—
36 novillos m. especiales G. Belgrano, pesos 280, 3 vacas excepcionales id. 255.

DEVOTO y Cía. TOMAS—
46 novillos m. gordos Olavarría, pesos 222; 11 id. id. G. Pinto 215; 6 novillitos excepcionales id. 204; 8 id. m. especiales id. 185; 15 id. excepcionales Santa Fe 199; 14 id. id. 199; 6 id. m. especiales id. 174, 8 id. T. Lauquen 180, 10 vacas especiales Junín 197; 10 id. id. 197; 10 id. id. 210, 10 id. m. gordos id. 175, 7 id. especiales id. 40 Tejedor 220; 8 id. m. gordas T. Lauquen 175, 6 terneros id. J. nin 104, 6 id. regulares id. 80.

GARAT BERNARDO—
14 terneros m. especiales Chivilcoy, pesos 124; 2 id. gordos id. 100.

GUILLON y Cía. RODOLFO—
10 terneros m. especiales O'Higgins, pesos 120; 11 vacas m. gordas id. 168, 44 novillos especiales G. Paz 245.

IGLESIAS, BIDON, CHANAL y Cía.—
12 vacas especiales Guaminí, pesos 220; 9 id. id. 210.

LANUSSE PEDRO Y ANTONIO—
19 vacas especiales Guaminí, pesos 209, 7 id. m. gordas id. 184, 8 id. m. especiales id. 214.50, 11 id. especiales id. 175, 4 id. m. especiales id. 226, 8 id. especiales id. 199; 9 id. id. 189; 6 id. m. especiales id. 248.50; 9 id. id. 241, 3 id. excepcionales id. 284; 12 id. m. especiales id. 240, 6 novillitos id. Las Flores 175; 21 novillos gordos id. 179; 12 id. m. especiales G. Belgrano 260, 8 id. especiales id. 247.

LALOR JUAN—
6 terneros m. gordos Suipacha, pesos 115; 4 id. especiales id. 109, 5 novillitos g. y c. gorda id. 131; 2 terneros m. especiales id. 131; 4 novillitos m. especiales id. 157; 2 vacas m. gordas S. Vicente 177.50; 6 terneros id. id. 103, 2 vacas especiales id. 198; 6 toritos b. carne id. 113; 2 vacas especiales id. 200; 37 novillos id. id. 215; 2 id. m. gordos Caseros 127, 2 toros g. y c. gorda id. 169, 7 id. gordos id. 202, 13 id. m. gordos id. 231; 2 novillitos g. y c. gorda Brandsen 121; 3 terneros gordos id. 93.

LANUS y Cía.—
10 vacas especiales Lincoln, pesos 198.

LOURTET y Cía. LUCIANO—
42 novillos especiales Azul, pesos 250.

LA GANADERA S. A.—
4 vacas especiales Caseros, pesos 210; 2 id. excepcionales id. 250; 18 novillos m. gordos id. 202.

LIZARRALDE Hnos.—
23 novillos m. gordos Las Heras, pesos 200.

LASKER OTTO—
8 toros g. y c. gorda Brandsen, pesos 160; 3 vaq. flacas id. 70; 7 terneros mamones id. 50.

MENDEZ y Cía. JORGE M.—
2 torunos especiales G. Paz, pesos 235, 7 novillos m. gordos id. 227, 60 id. id. 224.

MONTEDONICO y Cía. J. A.—
75 novillos especiales Alem, pesos 240.

MIHURA Hnos.—
72 novillos gordos Nogoyá, pesos 197.

PUIGGROS y Cía.—
18 novillos g. y c. gorda Victoria, pesos 155.

PEÑA y Cía. JULIO L.—
35 novillos m. gordos 9 de Julio, pesos 222; 15 id. id. G. Pintos 228, 6 id. id. 216; 20 novillitos m. especiales Necochea 186; 14 novillos gordos id. 186.

PARERA MUÑOZ CARLOS—
6 vacas criollas Santa Fe, pesos 160; 40 vaq. id. 110, 21 novillitos id. id. 125; terneros id. id. 88.

PATRON COSTAS Y PERO—
5 vaq. g. y c. gorda E. Ríos, pesos 20; 7 terneros gordos id. 100, 18 id. buenos id. 91.

CAL

De inmejorable calidad y fuera de todo TRUST con canteras y hornos propios, vendo cualquier cantidad y a precios razonables.

H. Gelsi

Bmé. Mitre 1840

U. T. 1648, Libertad - U. T. 427, Corrales

RUIZ, BALDASSARRE y Cía.—
9 novillos excepcionales Santa Fe, pesos 335; 3 vacas id. id. 250; 2 id. m. especiales id. 240.

ROJAS BOERR J.—
22 novillos m. gordos Alberti, pesos 200.

RODGER y Cía. GUILLERMO H.—
5 vaq. m. especiales Villegas, pesos 177; 3 vacas especiales id. 192; 3 id. id. 222; 11 id. m. gordas id. 187; 10 vaq. m. especiales id. 186; 12 vacas especiales id. 195; 10 id. id. 198; 40 novillitos excepcionales id. 214.

SUC. DE JUAN CURUTCHET—
36 novillitos m. gordos B. Mitre, pesos 152; 8 terneros excepcionales id. 135.

SALABERRY Y BERCETCHE—
2 vacas gordas G. Belgrano, pesos 152; 2 terneros especiales id. 115, 4 vacas gordas id. 146; 4 terneros buenos id. 87; 6 novillitos g. y c. gorda id. 135; 11 id. m. especiales Guaminí 172; 12 id. id. 195; 3 vaquillonas m. gordas Brandsen 150.50; 2 vacas id. id. 166; 4 terneros especiales id. 112; 3 vacas m. gordas id. 178; 4 terneros m. especiales id. 122, 9 novillitos excepcionales id. 190; 34 id. flacos Las Lomas 60; 29 vaquillonas id. id. 55; 19 terneros id. id. 37; 22 novillos especiales G. Paz 241; 22 id. id. 239, 8 vacas gordas id. 145; 2 id. m. gordas id. 180, 2 novillos gordos id. 181; 3 id. g. y c. gorda id. 168.

TERRAROSSA E HIJOS JUAN—
65 novillos m. gordos Monte, pesos 210.

UNZUE ALZAGA y Cía.—
105 novillos m. gordos Bolívar, pesos 205; 190 id. especiales Rojas 231.

WITHINGTON GARCIA y Cía.—
22 novillos m. gordos Junín, pesos 206.

VENTAS DE CERDOS:

HERIOT Hnos.—
45 cerdos excepcionales Santa Fe, pesos 0.69 el kilo.

RIPOLL JUAN S.—
59 cerdos buenos El Paraíso, pesos 0.58 el kilo; 30 id. m. especiales Chas 0.67, 24 id. especiales id. 0.59.

ALCHOURRON Hnos.—
15 cerdos especiales Pila, pesos 0.64 el kilo; 5 cachorros id. id. 0.52.

LANUSSE P. y A.—
30 cerdos especiales Magdalena, pesos 0.64 el kilo; 4 id. regulares id. 0.53, 28 id. especiales id. 0.62.

MENDEZ y Cía. JORGE M.—
25 cerdos especiales G. Paz, pesos 0.60 el kilo; 17 id. buenos id. 0.57.

CASARES Hnos. y DIEHL—
20 cerdos especiales Lavallón, $ 0.64 el kilo.

CRESPO Y RODRIGUEZ—
13 cerdos especiales Pergamino, pesos 0.64 el kilo; 9 id. buenos id. 0.57.

FIORITO Hnos. y SAMBRIZZI—
58 cerdos especiales Bolívar, pesos 0.64 el kilo; 19 id. buenos id. 0.58.

DEVOTO y Cía. Lda. TOMAS—
51 cerdos especiales Lincoln, pesos 0.64 1|2 el kilo.

DE LELLIS Y FAGES Hnos.—
10 cerdos m. especiales Matanza, pesos 0.67 el kilo; 6 id. especiales Chivilcoy 0.6; 20 id. id. Tandil 0.60, 11 id. regulares C. Casares 0.53; 20 id. id. 0.63, 18 id. id. Mercedes 0.65.

MERCADO DE LANARES

(Tablada)

Ningún cambio de importancia acusan las operaciones en la semana que finaliza hoy, continuando realizándose las transacciones en general, con el mismo tono de flojedad que anunciáramos en la semana anterior, como consecuencia de que la mayoría de las fábricas, siguen operando con órdenes limitadas, lo que influye a que la adquisición del ganado, se realice sin mayor competencia e interés.

En las haciendas de consumo, si bien los matarifes demuestran buena demanda, sus precios no experimentaron repunte apreciable; por el contrario, en las tropas de corderos en general, sus cotizaciones sufrieron una baja de $ 1 a 1.50 por cabeza, según tamaño y gordura.

En general, los precios pagados en libras al cerrar el mercado, en el día de hoy, son los siguientes: Capones con lana gordos generales de $ 0.38 a 0.39; id. pelados de $ 0.33 a 0.34; ovejas con lana, de igual categoría, de $ 0.38 a 0.40, borregos con lana de igual categoría, de $ 0.39 a 0.40 el kilo.

La entrada del día fué de 6418 animales, habiéndose vendido durante la mañana 6449 cabezas, adquiridas en la siguiente forma: Armour 648; Zárate 930; La Blanca 176; Las Palmas 2780 y 2095 para los matarifes locales.

Los precios corrientes de la mañana fueron los siguientes:

Capones para matadero, de pesos 30 a 37; id. para frigorífico, de 13 a 26.50; ovejas para matadero, de 14.50 a 32; borregos para frigorífico, de 17.30 a 20; id. para matadero, de 11.70 a 14.50; corderos para frigorífico, de 9.5 a 10; id matadero, de 4.70 a 7.30.

VENTAS DE HOY

GUILLON y Cía. RODOLFO—
59 corderos Frig. Victoria, pesos 9.80, 54 id. matadero, id. 5.50; 38 ovejas id. id. 16, 64 id. id. 26.50, 91 id. id. 21, 10 capones id. Pehuajó 37, 33 borregos Frig. id. 17.30; 27 ovejas matadero id. 26.50, 38 id. id. 19.30, 13 capones Frig. id. 25, 98 corderos matadero id. 6.70.

IGUSQUIZA y Cía.—
12 ovejas matadero Solanet, pesos 23.50, 257 corderos id. id. 6.30.

LANUSSE PEDRO Y ANTONIO—
2775 capones Frig. Villalonga, pesos 20.

LIZARRALDE Hnos.—
50 capones Frig. Castellanos, pesos 30, 20 ovejas matadero id. 22.

LALOR JUAN—
70 capones Frig. La Colina, pesos 26, 272 id. id. 20.30, 63 id. id. Gouin 23.40, 60 id. id. Castilla 24.8, 131 id. id. 21, 15 ovejas matadero id. 23.20, 77 id. id. 18.80; 15 corderos Frig. id. 9.50.

AYERZA E HIJOS A.—
330 capones Frig. Tapalqué, pesos 24.60.

ARRIETA Y RASCABAN—
161 capones Frig. T. Lauquen, pesos 22.40; 20 id. id. 20.30.

CUCULLU FELIPE L.—
68 ovejas matadero Azcuénaga, pesos 19.20.

DIAZ Y OLIVARES—
45 ovejas peladas matadero Balana, pesos 17.50, 98 corderos id. id. 7.30, 52 id. id. 5.50; 222 id. id. V. Sena 6.

DEVOTO y Cía. TOMAS—
170 corderos matadero Seper, pesos 4.70, 27 borregos id. id. Matanza 11.80, 43 id. id. 12; 11 ovejas id. id. 15.

DUBOX y RIVERA CCANTOS—
43 capones Frig. Armas, pesos 25; 70 ovejas matadero id. 24.80, 30 corderos Frig. id. 10; 40 id. matadero id. 6.30.

FIORITO Hnos. y SAMBRIZZI—
73 ovejas peladas matadero Ibarra, pesos 14.50; 12 capones Frig. id. 15, 11 borregos id. matadero id. 12, 13 corderos id. id. 6.30.

MANTEL y Cía.—
40 carneros matadero Bonifacio, pesos 30, 24 ovejas id. id. 26, 155 capones Frig. id. 26.50; 56 borregos id. id. 20.

MENDEZ Hnos. y Cía.—
102 capones Frig. Fair, pesos 24.50; 41 ovejas matadero id. 20.50, 37 corderos id. id. 6.50.

PEÑA y Cía. JULIO L.—
86 capones pelados Frig. Claraz, pesos 14.80; 104 corderos matadero id. 7, 263 id. id. 5.30; 34 id. id. 4.70, 14 ovejas id. id. 19, 77 capones Frig. Bermudes 17, 14 ovejas matadero id. 17.50.

RUBIN CESARIO ZUBIAURRE y Cía.—
37 capones Frig. Cassey, pesos 16.50, 25 ovejas matadero id. 20.70.

SALABERRY Y BERCETCHE—
37 capones matadero Dontes, pesos 21.50, 139 id. Frig. id. 24; 53 id. id. Azul 19.50, 19 ovejas matadero id. 20; 15 corderos Frig. id. 9.50, 55 id. matadero id. 5.90, 54 capones Frig. Pehuajó 17; 16 borregos matadero id. 14.50; 18 capones Frig. id. G. Villegas 18.

URTASUN y Cía. PEDRO—
18 capones Frig. 3 Arroyos, pesos 20.

UNZUE ALZAGA y Cía.—
352 capones Frig. S. Jacinto, $ 21.80.

VELAZ y Cía. ANGEL—
193 capones Frig. Río Negro pesos 13, 25 id. id. Tributo 23.50.

MARITIMAS

MAREA Y VIENTO

Hora	Pies	Pulgadas	Viento
6 a. m.	21	4	S.E.
7 a. m.	21	4	"
8 a. m.	21	8	"
9 a. m.	23	—	"

VAPORES ESPERADOS

Inglés Marquesa, de Newport, con pasajeros y carga.

Español Martín Sáenz, de Barcelona, con pasajeros y carga.

Inglés Greldon, de la rada, a cargar.

Inglés Herschell, de la rada, con carga.

Barca noruega Queen of Scott, de la rada, a cargar.

VAPORES A SALIR

Inglés Mayndy Court, para Hull, con carga.

Nacional San Francisco, para Patagones, con cargo.

Americano West Avenal, para Nueva York, con carga.

Americano Mount Rainier, para Nueva York, con carga.

Sueco Balboa, para Gothenburgo, con carga.

Inglés Barouesa, para La Plata, a completar su carga.

Japonés Hakaty Marú, para Yokohama y escalas, con pasajeros y carga.

Italiano Principessa Mafalda, para Génova, con pasajeros y carga.

VAPORES DE LOS RIOS

Llegaron hoy:

Ciudad de Buenos Aires y Cabo Santa María, de Montevideo.

París, del Salto y escalas.

Salen hoy:

Ciudad de Buenos Aires y Cabo Santa María, para Montevideo, salen a las 10 p. m.

LINEA DE LA COSTA SUR

Mañana saldrá para Río Gallegos y escalas el vapor Camarones.

ENTRADAS Y SALIDAS DE BUQUES DE ULTRAMAR, HABIDAS EN EL PUERTO DE LA CAPITAL DESDE LAS 8 a. m. DE AYER HASTA LAS 8 a. m. DE HOY

Vapor inglés Highland Liper, de Londres, en la dársena norte, con pasajeros y carga.

Inglés Melrose, de la rada, en la dársena norte, con carbón.

Barca norteamericana Paúl E. Thurlow, de la rada, en el Riachuelo.

Español España número 2, de Cartagena, en la dársena norte, con carga.

Inglés Crelisle, de la rada, en el dock sur, con carbón.

Norteamericano Knight Island, de Nueva Orleans, en la Boca, con carga general.

Holandés Veenbergen, de Gibraltar, en el dique 4, en lastre.

Inglés Persian Prince, de La Plata, en el dique 1, a descargar.

Uruguayo Salto, de La Plata, en el doc Sur, con carga.

Argentino San Antonio, de Patagones, en la Boca, con carga.

Pailebote argentino Luisa M., de Montevideo, en el Riachuelo, con carga.

Vapor norteamericano Hilton, de la rada, en el dique 1, con carga general.

Vapor nacional Curityba, para Santos, con cereales.

Noruego Hermion, para Bergen, con frutos.

Americano Amiston, para Nueva York, con frutos.

Barca noruega Maletta, para la rada, con frutos.

Vapor norteamericano Lake Flynus, para Boston, con frutos.

Holandés Rynland, para Amsterdam, con frutos.

Inglés Canadian Transport, para Londres, con frutos.

Inglés Oarklands Grange, para Londres, con carga.

Brasileño Jacuhy, para Río de Janeiro, con carga.

Barca noruega Ancenis, para la rada, con frutos.

Vapor noruego Sekstant, para El Havre, con cereales.

Danés Normannia, para Nueva York, con frutos.

Inglés Trevessa, para Avonmouth, con frutos.

Argentino Tercero, para Santos, con carga.

Francés Malte, para El Havre, con carga.

LLEGADAS DE BUQUES DE ULTRAMAR HABIDAS EN EL DIA DE AYER A LA RADA DE ESTE PUERTO.

Vapor danés Phoenix, de 1145 toneladas, capitán H. Jorqueron, de Río de Janeiro, 10 de octubre, en lastre, a Mac Carthy.

Inglés Dumfries, de 2359 toneladas, capitán C. Spedy, de Gibraltar, 21 de septiembre, en lastre, a la orden.

Pailebote uruguayo Río Negro, de 919 toneladas, capitán A. Loubra, de Montevideo, 16 de octubre, con madera, a Christophersen Hnos.

VAPORES CON CORRESPONDENCIA A SALIR

Hoy, Principessa Mafalda, llevará correspondencia para Brasil, Dakar y Europa a las 11 a. m. con alcance hasta las 7 p. m.

NAVEGACION

COMPAÑIA ARGENTINA DE NAVEGACION (Nicolás Mihanovich), (Limitada). — Servicios regulares.

Línea Buenos Aires-Montevideo: Salidas todas las noches **a las 10 p. m.**

Línea Salto y escalas: Salidas martes, jueves y domingos, **a las 11 a. m.**

Línea Colonia, Carmelo y escalas: Salidas, miércoles y domingo **a las 8 a. m.**

Línea Paraná, Alto Paraná, Paraguay y Alto Paraguay. Salidas, martes, jueves y domingos, **a las 10 a. m.**

Para informes y pasajes, diríjase a la administración, calle 25 de Mayo esquina Cangallo, Buenos Aires. Unión Telef. 6706, Avenida.

REMATES

SALABERRY & BERCETCHE

2000 vacunos 2000

HACIENDAS DE GRAN CLASE DURHAM EN LOTES DE UNA MARCA

El domingo 19 de octubre, a la 1

En TANDIL F. C. S.

2000 vacunos en Tandil, ferrocarril Sud—

Haciendas generales de muy buena clase, criadas en la zona y en su mayor parte lotes de una marca.

El domingo 19 de octubre a la 1 de la tarde, en las instalaciones de la Agrícola Ganadera, sociedad anónima.

Detalle: 200 novillos Durham de 2 1|2 años, buena clase y estado, 400 id. id. de 2 años, buena clase y estado, 2 marcas; 500 novillos de 1 1|2 años, muy buena clase y estado, en lotes de 1 marca; 200 novillos de 1 año, especiales en clase, 1 marca; 300 id. id. de 3 marcas; 200 vaquillonas de 2 años; muy buena clase y estado; 200 vaquillonas de 1 año, muy buena clase y estado; 50 vacas gordas, 50 vacas secas servidas.

Contamos con buenos potreros para las haciendas con destino a embarques.

Comisión 2 o|o al vendedor y comprador respectivamente. Pedidos de local a nuestras casas o al señor Juan Espel, en Tandil. Próximamente detalles. — Salaberry y Bercetche.

v. octubre 19.

Adolfo Bullrich y Cía.

200 toros Shorthorn en la "Lionel", en Condarco—

Remate anual de toros Shorthorn del establecimiento "Lionel", en la estación Condarco, F. C. O., del señor Carlos W. Drabble. Comprende la venta: 200 toros puros por cruzamiento, de 1 1|2 a 2 años, colorados y rosillos, y toros de pedigree criados a campo todos de muy buen tipo y excelente origen. Se rematarán

El sábado 25 de octubre, a las 12 meridiano, con los reproductores a la vista y en lotes apropiados, en la misma cabaña. La venta se realizará aunque llueva. Oportunamente detalles de trenes y otros informes. — Adolfo Bullrich y Cía.

11.345 v. 24 oct.

22.000 vacunos Durham en Mouras—

Liquidación total de los planteles y haciendas del establecimiento Pincen, de Mouras e hijos, en Mouras F. C. R. P. B., partido de Caseros.

El primer remate, que comprende 11.000 cabezas, se realizará

El miércoles 12 de noviembre. El segundo, con las 11.000 restantes, en diciembre. Ambos en el mismo establecimiento. Oportunamente detalles. — Adolfo Bullrich y Cía.

11.146 v. 11 nov.

Un gran lote de Shorthorn de Marshall—

Un campeón y primer premio en Dublín; un Reservado de Campeón y primer premio en Perth, un ganador de primer premio y un ganador de 2o. premio en la Real de Inglaterra y otros productos de sangre y tipo excepcional, que forman lo más selecto y escogido de la importación del señor A. J. Marshall en la presente estación.

Figuran en el lote, que comprende 18 toros, los ganadores de los premios citados y otros de las sangres más famosas del Shorthorn, y los remataremos

El miércoles 22 de octubre, a las 2.30 p. m., en nuestro patio, local en Olivos, donde se hallan en exhibición. Trenes a la 1 y 1.20 p. m.

Otros informes en nuestra casa, Florida 273. Comisión a cargo del comprador. — Adolfo Bullrich y Cía.

11.485 v. oct. 21

Vaquillonas puras de Lernoud—

60 vaquillonas Shorthorn puras por cruzamiento, de buen tipo y en buen estado, servidas y en parte adelantadas en preñez, procedentes del establecimiento "San Fernando", en Alberti, del señor Emilio Lernoud, se rematarán

El lunes 27 de octubre, a las 2 p. m., en nuestro local en Olivos, previa exhibición. Comisión a cargo del comprador. — Adolfo Bullrich y Cía.

oct. 26

Toros y vaquillonas Shorthorn de Hernández—

7 toros y 12 vaquillonas Shorthorn de pedigree, y 21 toros y 9 vaquillonas Shorthorn puros por cruza, procedentes de la cabaña Nueva Plata, en Pehuajó, de la sucesión Rafael Hernández, se rematarán

El lunes 27 de octubre, a las 2 p. m., en nuestro local en Olivos, previa exhibición. Comisión a cargo de los compradores. — Adolfo Bullrich y Cía.

oct. 26

Casares, Hnos. y Diehl

4000 vacunos Durham en Charlone, F. C. P.

Inclusive 1500 novillos de año, muy buena clase y estado, novillos de 2 y 3 años, vacas con y sin cría y vaquillonas, haciendas de muy buena clase Durham, procedentes de importantes establecimientos de la zona, en nuestro remate especial, que realizaremos

El lunes 27 de octubre, a las 12 del día en las instalaciones situadas sobre la estación Charlone, del F. C. Pacífico, línea de Rufino a Buchardo con las haciendas a la vista, clasificadas en lotes apropiados.

Por informes y consignaciones, dirigirse a nuestras oficinas, Sarmiento 357, Buenos Aires, o a los señores Piñeyrúa y Urquiza, en Charlone y Rufino, F. C. P. — Casares Hnos. y Diehl.

11.410 Oct. 26

4.000 vacunos Durham en Charlone, F. C. P.—

Inclusive 1500 novillos de año, muy buena clase y estado, novillos de 2 años, vacas con y sin cría y vaquillonas, haciendas de muy buena clase Durham, procedentes de importantes establecimientos de la zona, en nuestro remate especial, que realizaremos de acuerdo con el siguiente detalle:

500 novillos Durham de 1 año, una marca, muy buena clase y estado.

500 novillos Durham de 1 año, una marca, muy buena clase y estado.

300 novillos Durham de 1 año, una marca, muy buena clase y estado.

250 novillos Durham de 1 año, buena clase y estado.

80 novillos Durham de 1 año buena clase reg. estado.

200 novillos Durham de 1 1|2 años, buena clase, buen estado.

120 novillos Durham de 1 1|2 años, muy buena clase, buen estado.

200 novillos Durham de 2 años, buena clase, muy buen estado.

140 novillos Durham de 2 años, muy buena clase, buen estado.

425 vacas gordas Durham, buena clase, en lotes.

200 vacas Durham, buena clase, preñadas.

150 vacas Durham muy buena clase, preñadas.

100 vacas Durham buena clase, preñadas.

20 vacas lecheras, preñadas.

10 vacas lecheras, en plena producción, con 10 crías al pie.

30 vacas Durham buena clase, con 30 crías al pie.

60 vaquillonas Durham de 1 año, una marca, tamberas.

100 vaquillonas Durham de 1 año, buena clase y estado.

100 vaquillonas Durham de 2 años, buena clase y estado.

15 toros Durham p. p. cruza de 2 años.

30 caballos y yeguas de tiro.

El lunes 27 de octubre a las 12 del día en las instalaciones situadas sobre la estación Charlone, del F. C. Pacífico, línea de Rufino a Buchardo, con las haciendas a la vista, clasificadas en lotes apropiados. Comisión 2 o|o al vendedor y 2 o|o al comprador, en haciendas generales y 3 o|o cada parte en reproductores y yeguarizos.

Por informes y consignaciones, diríjase a nuestras oficinas, Sarmiento 357, Buenos Aires, o a los señores Piñeyrúa y Urquiza, en Charlone y Rufino, F. C. P. — Casares Hnos. y Diehl.

v. octubre 26.

Bravo Barros y Cía.

CASA EN VILLA LYNCH — PARTIDO de San Martín — Judicial — Calle Roma entre Don Tomás y Berkley. A cinco cuadras al norte de la estación Villa Lynch del tranvía Lacroze. Juez doctor César A. Campos, secretario señor Gabriel Fernández. Juicio Luis Tibaldi contra Carlos Rovera. Base, $ 905.33.

El lunes 20 de octubre, a las 3 de la tarde, en nuestro hall, 351 San Martín 361. Terreno: 8m66 (10v.) por 37m84 (43v69). Consta de dos habitaciones de madera y zinc y pozo. 8 o|o a cuenta de precio. Comisión 2 o|o. Informes, 351 San Martín 361. — Bravo Barros y Cía.

11.390 v. oct. 19

Esquina al sud. — Para renta — Judicial — Avenida Caseros 3479 y 3481, esquina Guaraní. A una cuadra de la Avenida Boedo y a tres del Parque de los Patricios. Renta fácil 1800 pesos al año. Juez doctor Juan Carlos Lagos, secretario doctor Arturo Palleja. Juicio Manuel Conteiro con Luis Barretta y otra (hoy su sucesión). Base, 13 153 $. Podrá constituirse una hipoteca de 10.000, a dos años de plazo con opción a otro año más, con 7 por ciento de interés anual, pagadero por semestres anticipados.

El domingo 2 de noviembre, a las 2 de la tarde en la misma propiedad. Terreno 9m50 (11v30) al S. E. sobre Caseros, 45m19 (55v54) al S. O. sobre Guaraní y en el costado N. E. a los 42m60 (49v19) un martillo a favor de 7m99 (9v12) por 13m (15v61) y 19m20 (22v17) en el contrafrente. Edificio: local para negocio, cuatro habitaciones, cocina, dependencias, galpón de material y zinc, con caballeriza y depósito para forrajes, patio empedrado. Escrituras por ante el escribano señor Nemesio Escobedo. 8 por ciento a cuenta de precio. Comisión 2 por ciento. Informes, 351 San Martín 361. — Bravo Barros y Cía.

11.525 v. Nov. 1

V. S. Lobato y Cía.

JUDICIAL — CAMPO EN CASTELLI — [illegible] de la estación [illegible] y a dos de [illegible] orden [illegible] señor juez doctor César A. Campos, secretario señor Gabriel Fernández [illegible] Cornelia [illegible] Base, $ 10 [illegible]

El jueves 13 de noviembre a las [illegible] El campo [illegible] José Guerrero [illegible] Centro [illegible] está alambrado con postes de ñandubay y 6 hilos de alambre galvanizado, siendo propio el alambrado en los costados Norte en total y Oeste en la mayor parte y medianeros los demás. [illegible] de $ 13 la hectárea, término medio.

Condiciones de pago: una parte al contado y las [illegible] partes restantes a 2 y 4 años de plazo con garantía hipotecaria del mismo campo e interés del 7 o|o anual.

Puede visitarse por Guerrero o por Castelli. Seña, 8 o|o. Comisión, 2 o|o. Informes, Rivadavia 139. — V. S. Lobato y Cía.

11.492 v. nov. 13.

J. V. Posada

JUDICIAL. — EN LOMAS DE ZAMORA — "La Josefina". Esta preciosa casa quinta "La Josefina", lista para entrar a ocuparla. Calle Necochea entre Sixto Fernández y Coronel Falcón. Extenso terreno 34 m. 66 de frente y contrafrente por 74 m. 47 en ambos costados. Superficie 3 869 40 metros cuadrados (5159 v. c.). Edificación en perfecto estado, compuesta de seis habitaciones principales, espacioso hall y galerías de cristales, dos cuartos de baño, acertada distribución de todas las dependencias, piezas de servicio, sótano para depósito de combustibles, revestimiento de mayólicas en los baños y de azulejos en la cocina, pisos de pino de tea y cielos rasos de yeso en todas las habitaciones, incluso las del servicio. Puerta de calle y cancel de cedro, celosías en todas las ventanas. La edificación se levanta a un metro sobre el nivel del suelo y a los cuarenta de la línea de la calle. Base, rebajada en 25 o|o, pesos 21.173.50.

El jueves 30 de octubre, a las 3 p. m. en mi local, San Martín 121. Por orden del señor juez de primera instancia doctor don Alberto Estrada, secretaría García Caivano, Juicio Crédito propuesta de las partes, en el juicio Crédito Territorial Argentino contra los señores Antonio Chillada y Josefa O. de Chillada. Seña, 8 o|o. Comisión 2 o|o en efectivo. — J. V. Posada. — San Martín 121.

11.505 v. oct. 30.

CAMBIOS BANCARIOS DEL DIA. — A LA VISTA

BANCOS	Inglaterra	Francia	España	Suiza	Bélgica	Italia	N. América	Brasil
Nación Argentina	55 ½	8.40	5.03	—	8.32	9.70	103.65	—
Provincia de Buenos Aires	54 ¾	8.05	5.03	5.28	8.05	9.40	103.60	18.750
Londres y Río de la Plata	—	—	—	—	—	—	—	—
Británico de la América del Sur	55 ¾	8.35	5.02	—	8.34	9.72	103.50	—
Español del Río de la Plata	55 ⅝	8.39	5.02½	5.36	8.36	9.73	103.50	18.900
Italia y Río de la Plata	55 ¼	8.40	5.04	—	8.25	9.70	103.50	—
Londres y Brasil	55 ⅞	8.38	5.03	—	—	9.70	103.70	19.000
Galicia y Buenos Aires	54 ⅜	8.65	5.01	—	8.02	9.20	103.60	—
Comercial Italiano	55 ½	8.40	5.03	5.33	8.30	9.72	103.60	—
Francés y Río de la Plata	—	—	—	—	—	—	—	—
Popular Argentino	—	—	—	—	—	—	—	—
Nuevo Italiano	55 ¾	8.35	5.04	5.35	8.25	9.75	103.60	—
Francés e Italiano para la A. del Sur	55 ¾	8.40	5.04	5.40	8.35	9.75	103.75	19.000
National City Bank	—	—	—	—	—	—	—	—
Anglo Sudamericano	55 11|16	8.44¾	5.04	5.39	8.36	9.73¾	103.50	19.125
The First National Bank Boston	55 ¼	8.10	5.02	5.32	8.03	9.43	103.50	—
España y América	55 ½	8.35	5.04	—	—	9.65	103.60	—
Argentino Uruguayo	54 ⅞	7.95	5.02	—	8.—	9.35	103.60	—
Comercial del Azul	55 ¾	8.38	5.05	5.38	8.32	9.75	103.50	—
Alemán Transatlántico	—	—	5.01	5.35	—	—	103.70	—
Germánico de la América del Sur	—	—	5.02	5.35	—	—	103.70	—
Holandés de la América del Sur	55 ½	8.45	5.04	5.39	8.30	9.75	103.75	19.000
The Yokohama Specie Bank Limited	55 11|16	8.40	—	—	—	—	103.50	19.100

Los bancos Germánico de la América del Sur y Alemán Transatlántico giran sobre Alemania a 25 marcos.

MINISTERIO de GOBIERNO

De Hacienda y Obras Públicas de la Provincia de Santiago del Estero

AVISO DE LICITACION

PARA LA CONSTRUCCION DE UN PUENTE CARRETERO SOBRE EL RIO DULCE, FRENTE A LA CIUDAD DE SANTIAGO DEL ESTERO.

De acuerdo con el decreto del P. E. de fecha 19 de septiembre en curso, recaído en el expediente No. 175, letra M., año 1919, llámase a licitación pública y escrita por el término de noventa días a contar desde el 25 del corriente, para llevar a cabo la construcción de un puente carretero sobre el Río Dulce frente a la ciudad de Santiago del Estero, mediante la inversión de la suma de (pesos 1.097.277.13) un millón noventa y siete mil doscientos setenta y siete pesos con trece centavos, en Títulos de la Deuda Pública Interna de la Provincia, cantidad a que asciende el presupuesto formulado por la Dirección General de Puentes y Caminos de la Nación, con las modificaciones introducidas al presupuesto por la Dirección de Obras Públicas de la Provincia.

Las propuestas deben presentarse en un sello provincial de cinco pesos la primera hoja y de un peso las subsiguientes, y además acompañar a las mismas un certificado de depósito hecho en Tesorería General de la Provincia o en el Banco de la Nación Argentina, a la orden del Poder Ejecutivo, por una suma equivalente al uno por ciento (1 o|o) del importe de cada propuesta; con estricta sujeción al decreto citado, presupuesto, cómputos métricos, planos y demás especificaciones preparados por la Dirección General de Puentes y Caminos de la Nación y las modificaciones introducidas al presupuesto por la Dirección de Obras Públicas de la Provincia.

El costo de dicha obra se atenderá con títulos de la deuda pública interna de la provincia, arbitrados por ley No. 662, de fecha 14 de diciembre de 1918.

Todos los antecedentes relacionados con esta construcción, están recopilados en folleto, los que se encuentran a disposición de los interesados en las Oficinas Receptoras de Rentas con asiento en la Capital Federal a cargo de los señores Raúl Christensen y Alberto R. Caut, domiciliados en las calles Perú número 375, 5o. piso, escritorio No. 3 y Callao No. 569, respectivamente y en la Subsecretaría del Ministerio de Hacienda y Obras Públicas de la Provincia de Santiago del Estero, donde se abrirán las propuestas el día martes 23 de diciembre del año 1919, a las nueve de la mañana.

Santiago del Estero, septiembre 19 de 1919. — R. Sánchez, subsecretario de Hacienda.

Imprenta, Litografía y Linotipía

— DE —

Alberto L. Cavenago

Especialidad en Catálogos, Planos de remate, Trabajos comerciales, Tesis, etc. etc.

MAIPU 683 — U. T. 506 Avenida — Buenso Aires

"COMALUMBRA"

La luz portátil más económica y potente del mundo

Pida catálogo provisorio 1918 E

Cía. Argentina de Alumbrado Alcohol

DEFENSA 429 - Buenos Aires

OBESIDAD - Vientres caídos

No malgaste su dinero comprando fajas confeccionadas que siempre resultan defectuosas, adopte el modelo LEONARD que será hecha de medida exclusivamente, para cada caso y tendrá la seguridad de haber hecho una buena adquisición. Diríjase a LEONARD. 577. Esmeralda 577. Buenos Aires

TRAJES ENCERADOS Suc. Vda. de Longobardi BOLIVAR 280